



ESTADO DO RIO GRANDE DO SUL
PREFEITURA MUNICIPAL DE SANTA TEREZA

Av. Itália, 474 – Fone: (54) 3456.1033
95715-000 - Santa Tereza - RS - Brasil - CNPJ: 91.987.719/0001-13
<http://www.santatereza.rs.gov.br>

EDITAL DE CONCORRÊNCIA Nº 011/2024 PROCESSO ADMINISTRATIVO Nº 149/2024

MUNICÍPIO DE SANTA TEREZA
EDITAL DE CONCORRÊNCIA N.º 011/2024
PROCESSO Nº 149/2024
TIPO: MENOR PREÇO

**“EDITAL DE CONCORRÊNCIA PARA A
CONTRATAÇÃO DE EMPRESA PARA
RESTABELECIMENTO DE PILAR DA
PONTE DOS PLÁTANOS.”**

O **MUNICÍPIO DE SANTA TEREZA**, inscrito no CNPJ 91.987.719/0001-13, com sede à Avenida Itália, nº 474, Bairro Centro, nesta cidade, neste ato representado por sua representante legal, Sra. Gisele Caumo, Prefeita Municipal, no uso de suas atribuições legais, torna público, para o conhecimento dos interessados que, no local, dia e horário, abaixo especificados, a Administração estará recebendo os documentos de habilitação preliminar e as propostas das empresas interessadas em participar da presente licitação, do tipo **menor preço**, sob o **regime de empreitada por preço global**, com modo de disputa **aberto**, de acordo com as disposições contidas na Lei Federal nº 14.133/2021.

1. LOCAL, DATA E HORÁRIO:

1.1. LOCAL: Sala de Licitações da Prefeitura Municipal de Santa Tereza, localizada à Av. Itália, nº 474, Bairro Centro.

1.2. DATA: 24/04/2024

1.3. HORÁRIO: 09:00 horas.

2. OBJETO:

Constitui objeto da presente licitação a contratação de empresa do ramo pertinente para restabelecimento de Pilar da Ponte dos Plátanos, sob o regime de empreitada por preço global, conforme especificações técnicas detalhadas no Projeto Básico/Memorial Descritivo, partes integrantes deste objeto.

3. PARTICIPAÇÃO DOS LICITANTES:

3.1. Poderão participar da presente Concorrência Pública as pessoas jurídicas que atenderem a todas as exigências deste Edital e seu **Termo de Referência - ANEXO I**, inclusive quanto à documentação.

3.2. Não será admitida a participação de empresas que se encontrem:

a) em regime de intervenção ou liquidação extrajudicial;

b) impedidas de licitar e contratar com a Administração Municipal de Santa Tereza e as declaradas inidôneas para licitar e contratar com a Administração Pública.

4. APRESENTAÇÃO DOS ENVELOPES:

4.1. Os licitantes deverão apresentar os documentos de PROPOSTA e HABILITAÇÃO em 02 (dois) envelopes distintos, fechados, identificados por meio dos números 1 e 2, os quais, preferencialmente, deverão conter, externamente, a indicação de seu conteúdo, do seguinte modo:



ESTADO DO RIO GRANDE DO SUL

PREFEITURA MUNICIPAL DE SANTA TEREZA

Av. Itália, 474 – Fone: (54) 3456.1033

95715-000 - Santa Tereza - RS - Brasil - CNPJ: 91.987.719/0001-13

<http://www.santatereza.rs.gov.br>

**ENVELOPE Nº 01 - PROPOSTA
AO MUNICÍPIO DE SANTA TEREZA
CONCORRÊNCIA PÚBLICA Nº 011/2024
NOME E CNPJ DA EMPRESA:**

**ENVELOPE Nº 02 –
DOCUMENTAÇÃO/HABILITAÇÃO
AO MUNICÍPIO DE SANTA TEREZA
CONCORRÊNCIA PÚBLICA Nº 011/2024
NOME E CNPJ DA EMPRESA:**

4.2 No dia, hora e local, mencionados no preâmbulo deste edital, na presença das licitantes e demais pessoas presentes à sessão pública da concorrência, o Agente de Contratação, inicialmente, receberá os envelopes nºs 01 - PROPOSTA e 02 -DOCUMENTAÇÃO.

4.3 Uma vez encerrado o prazo para a **entrega dos envelopes** acima referidos, não será aceita a participação de nenhuma licitante retardatária.

5. CREDENCIAMENTO:

5.1 A licitante deverá apresentar-se para credenciamento junto ao Agente de Contratação, diretamente, por meio de seu representante legal, ou através de procurador regularmente constituído, que devidamente identificado e Contratado, será o único admitido a intervir no procedimento licitatório, no interesse da representada.

5.1.1 A identificação será realizada, exclusivamente, através da apresentação de documento de identidade.

5.2 A documentação referente ao credenciamento de que trata o item 5 deverá ser apresentada fora dos envelopes.

5.3 O credenciamento será efetuado da seguinte forma:

5.3.1 deverá ser apresentado:

- a) cópia do respectivo **Estatuto ou Contrato Social** em vigor, devidamente registrado;
- b) documento de eleição de seus administradores, em se tratando de sociedade comercial ou de sociedade por ações;
- c) inscrição do ato constitutivo, acompanhado de prova de diretoria em exercício, no caso de sociedade civil;
- d) decreto de autorização, no qual estejam expressos seus poderes para exercer direitos e assumir obrigações em decorrência de tal investidura e para prática de todos os demais atos inerentes ao certame, em se tratando de empresa ou sociedade estrangeira em funcionamento no País;
- e) registro comercial, se empresa individual.

5.3.2 Se representada por procurador ou representante da empresa, deverá apresentar ainda:

- a) instrumento público ou particular de **procuração**, este com a firma do outorgante reconhecida, em que conste os requisitos mínimos previstos no art. 654, § 1º, do Código Civil, em especial o nome da empresa outorgante e de todas as pessoas com poderes para a outorga de procuração, o nome do outorgado e a indicação de amplos poderes para dar lance(s) em licitação pública; ou
- b) **carta de credenciamento** outorgado pelos representantes legais da licitante, comprovando a existência dos necessários poderes para formulação de propostas e para prática de todos os demais atos inerentes ao certame.

5.3.2.1 Em ambos os casos (“a” e “b”), o instrumento de mandato deverá estar acompanhado do ato de investidura do outorgante como representante legal da empresa.

5.4. A empresa que pretender se utilizar dos benefícios previstos nos art. 42 a 45 da Lei Complementar n.º 123/06, deverá apresentar, **declaração, firmada por contador**, ou qualquer outro documento oficial que comprove que se enquadra como microempresa ou empresa de pequeno porte, além de todos os documentos previstos neste edital.

5.3.2.2 Caso o contrato social ou o estatuto determinem que mais de uma pessoa deva assinar a carta de credenciamento para o representante da empresa, a falta de qualquer uma invalida o documento para os fins deste procedimento licitatório.

5.4 Para exercer os direitos de ofertar lances e/ou manifestar intenção de recorrer, é obrigatória a licitante fazer-se representar em todas as sessões públicas referentes à licitação.



ESTADO DO RIO GRANDE DO SUL

PREFEITURA MUNICIPAL DE SANTA TEREZA

Av. Itália, 474 – Fone: (54) 3456.1033

95715-000 - Santa Tereza - RS - Brasil - CNPJ: 91.987.719/0001-13

<http://www.santatereza.rs.gov.br>

5.5.1 As cooperativas que tenham auferido, no ano calendário anterior, receita bruta até o limite de R\$ 4.800.000,00 (quatro milhões e oitocentos mil reais), gozarão dos benefícios previstos nos art. 42 a 45 da Lei Complementar 123/06, conforme o disposto no art. 34, da Lei 11.488/07, desde que também apresentem, fora dos envelopes, no momento do credenciamento, declaração firmada por contador, ou qualquer outro documento oficial que comprove que se enquadra como beneficiária, além de todos os documentos previstos neste edital.

6 - ENVELOPE Nº 01 - PROPOSTA:

6.1. Os licitantes deverão apresentar suas propostas redigidas em língua nacional, sem emendas, rasuras ou entrelinhas, que prejudiquem a perfeita interpretação e assinadas por seu representante legal;

6.2 A proposta, cujo prazo de validade é fixado pela Administração em 60 dias úteis, deverá ser apresentada em folhas sequencialmente numeradas e rubricadas, sendo a última datada e assinada pelo representante legal da empresa, ser redigida em linguagem clara, sem rasuras, ressalvas ou entrelinhas, e deverá conter:

a) razão social da empresa;

b) descrição completa do produto ofertado, referências e demais dados técnicos

c) planilha de quantitativos e custos unitários, com a indicação dos valores unitários e total, englobando os custos de material e mão de obra, bem como a tributação e quaisquer outras despesas incidentes para o cumprimento das obrigações assumidas, que deverão ser detalhados em planilha de quantitativos e custos unitários.

6.2.1 Serão considerados, para fins de julgamento, os valores constantes no preço até, no máximo, duas casas decimais após a vírgula, sendo desprezadas as demais, se houver, também em eventual contratação.

7. DO JULGAMENTO DAS PROPOSTAS

7.1 Verificada a conformidade com os requisitos estabelecidos neste edital, a autora da oferta de valor mais baixo e as das ofertas com preços até 10% (dez por cento) superiores àquela poderão fazer novos lances, verbais e sucessivos, na forma dos itens subsequentes, até a proclamação da vencedora.

7.2 Não havendo, pelo menos, 3 (três) ofertas nas condições definidas no subitem anterior, poderão as autoras das melhores propostas, até o máximo de 3 (três), oferecer novos lances, verbais e sucessivos, quaisquer que sejam os preços oferecidos em suas propostas escritas.

7.3 No curso da sessão, as autoras das propostas que atenderem aos requisitos dos itens anteriores serão convidadas, individualmente, a apresentarem novos lances, verbais e sucessivos, em valores distintos e decrescentes, a partir da autora da proposta classificada em segundo lugar, até a proclamação da vencedora.

7.4 Caso duas ou mais propostas iniciais apresentem preços iguais, será realizado sorteio para determinação da ordem de oferta dos lances.

7.5 A oferta dos lances deverá ser efetuada no momento em que for conferida a palavra à licitante, obedecida a ordem prevista nos itens 7.1 e 7.2.

7.5.1 Dada a palavra a licitante, esta disporá de 30s (trinta segundos) para apresentar nova proposta.

7.6 É vedada a oferta de lance com vista ao empate.

7.6.1 O intervalo mínimo de diferença de valores entre os lances será de 1 %, que incidirá tanto em relação aos lances intermediários, quanto em relação do lance que cobrir a melhor oferta.

7.7 Não poderá haver desistência dos lances já ofertados, sujeitando-se a proponente desistente às penalidades constantes no item 15.2 letra: a) deste edital.

7.8 O desinteresse em apresentar lance verbal, quando convocada pelo Agente de Contratação, implicará na exclusão da licitante da etapa competitiva e, conseqüentemente, no impedimento de apresentar novos lances, sendo mantido o último preço apresentado pela mesma, que será considerado para efeito de ordenação das propostas.

7.9 Caso não seja ofertado nenhum lance verbal, será verificada a conformidade entre a proposta escrita de menor preço global e o valor estimado para a contratação, podendo o Agente de Contratação negociar diretamente com a proponente para que seja obtido preço melhor.

7.10 O encerramento da etapa competitiva dar-se-á quando, convocadas pelo Agente de Contratação, as licitantes manifestarem seu desinteresse em apresentar novos lances.



ESTADO DO RIO GRANDE DO SUL

PREFEITURA MUNICIPAL DE SANTA TEREZA

Av. Itália, 474 – Fone: (54) 3456.1033

95715-000 - Santa Tereza - RS - Brasil - CNPJ: 91.987.719/0001-13

<http://www.santatereza.rs.gov.br>

7.11 Encerrada a etapa competitiva e ordenadas as ofertas, de acordo com o **menor preço global** apresentado, o Agente de Contratação verificará a aceitabilidade da proposta de **valor mais baixo**, comparando-a com os valores consignados em planilha de custos, decidindo motivadamente a respeito.

7.12 A classificação dar-se-á pela ordem crescente de preços propostos e aceitáveis. Será declarada vencedora a licitante que ofertar o **menor preço**, desde que a proposta tenha sido apresentada de acordo com as especificações deste edital e seja compatível com o preço de mercado.

7.13 Serão desclassificadas as propostas que:

- a) não atenderem às exigências contidas no objeto desta licitação;
- b) forem omissas em pontos essenciais, de modo a ensejar dúvidas;
- c) afrontem qualquer dispositivo legal vigente, bem como as que não atenderem aos requisitos do item 5;
- d) contiverem opções de preços alternativos ou que apresentarem preços manifestamente inexequíveis.

7.13.1 Quaisquer inserções na proposta que visem modificar, extinguir ou criar direitos, sem previsão no edital, serão tidas como inexistentes, aproveitando-se a proposta no que não for conflitante com o instrumento convocatório.

7.14 Não serão consideradas, para julgamento das propostas, vantagens não previstas no edital.

7.15 Encerrada a sessão de lances, será verificada a ocorrência do empate ficto, previsto no art. 44, § 2º, da Lei Complementar 123/06, sendo assegurada, como critério do desempate, preferência de contratação para as microempresas, as empresas de pequeno porte e as cooperativas que atenderem ao item 5.4, deste edital.

7.15.1 Entende-se como empate ficto aquelas situações em que as propostas apresentadas pela microempresa e pela empresa de pequeno porte, bem como pela cooperativa, sejam superiores em até 5% (cinco por cento) à proposta de menor valor.

7.16 Ocorrendo o empate, na forma do item anterior, proceder-se-á da seguinte forma:

- a) A beneficiária detentora da proposta de **menor valor** será convocada para apresentar, no prazo de 5 (cinco) minutos, nova proposta, inferior àquela considerada, até então, de **menor preço global**, situação em que será declarada vencedora do certame.
- b) Se a beneficiária, convocada na forma da alínea anterior, não apresentar nova proposta, inferior à de menor preço, será facultada, pela ordem de classificação, às demais microempresas, empresas de pequeno porte ou cooperativas remanescentes, que se enquadrarem na hipótese do item 7.15.1 deste edital, a apresentação de nova proposta, no prazo previsto na alínea a deste item.

7.17 Se nenhuma microempresa, empresa de pequeno porte ou cooperativa, satisfizer as exigências do item 6.16 deste edital, será declarado vencedor do certame o licitante detentor da proposta originariamente de menor valor.

7.18 O disposto nos itens 7.15 a 7.17, deste edital, não se aplica às hipóteses em que a proposta de **menor valor** inicial tiver sido apresentado por microempresa, empresa de pequeno porte ou cooperativa.

7.19 Da sessão pública do CONCORRÊNCIA será lavrada ata circunstanciada, contendo, sem prejuízo de outros, o registro das licitantes credenciadas, as propostas escritas e verbais apresentadas, na ordem de classificação, a análise da documentação exigida para habilitação e os recursos interpostos.

7.20 A sessão pública não será suspensa, salvo motivo excepcional, devendo todas e quaisquer informações acerca do objeto serem esclarecidas previamente junto ao Setor de Licitações deste Município.

7.21 Caso haja necessidade de adiamento da sessão pública, será marcada nova data para continuação dos trabalhos, devendo ficar intimadas, no mesmo ato, as licitantes presentes.

8 - ENVELOPE Nº 01 - HABILITAÇÃO

Para fins de habilitação nesta Concorrência, a licitante deverá apresentar, dentro do ENVELOPE Nº 02, os seguintes documentos:

8.1.2. REGULARIDADE FISCAL E TRABALHISTA

- a) Certidão de regularidade de situação perante o Fundo de Garantia por Tempo de Serviço (**FGTS**);
- b) Prova de inscrição no Cadastro Nacional de Pessoa Jurídica (**CNPJ**);
- c) Certidão de regularidade de **Tributos Municipais**, expedido pelo Município no qual esteja localizado o estabelecimento do licitante;



ESTADO DO RIO GRANDE DO SUL

PREFEITURA MUNICIPAL DE SANTA TEREZA

Av. Itália, 474 – Fone: (54) 3456.1033

95715-000 - Santa Tereza - RS - Brasil - CNPJ: 91.987.719/0001-13

<http://www.santatereza.rs.gov.br>

d) Certidão de regularidade de **Tributos Estaduais**, expedida pela Unidade da Federação na qual esteja localizado o estabelecimento do licitante;

e) Certidão de regularidade quanto aos **tributos e encargos sociais** administrados pela Secretaria da Receita Federal do Brasil - RFB e quanto à **Dívida Ativa da União** administrada pela Procuradoria Geral da Fazenda Nacional – PGFN (Certidão Conjunta Negativa);

f) Prova de **inexistência de débitos inadimplidos perante a Justiça do Trabalho**, mediante a apresentação de certidão negativa, nos termos do Título VII-A da Consolidação das Leis do Trabalho, aprovada pelo Decreto-Lei nº 5.452, de 1º de maio de 1943;

8.1.3. QUALIFICAÇÃO TÉCNICA

a) Prova de registro da empresa no Conselho Regional de Engenharia e Agronomia (CREA) ou no Conselho Regional de Arquitetura e Urbanismo (CAU) da região da sede da empresa. Para as empresas não registradas no Estado, a Certidão de Registro deverá estar vistada pelo CREA/RS ou CAU/RS, antes da assinatura do contrato, sendo, o referido visto, condição de sua assinatura, conforme Resolução n.º 413/97 do Conselho Federal de Engenharia e Agronomia – CONFEA;

b) Prova da empresa possuir no quadro funcional permanente profissionais de nível superior detentor de atestado de responsabilidade técnica por execução de obras e/ou serviços de complexidade tecnológica operacional equivalente ou superior ao objeto desta licitação, tudo devidamente atestado pelo CREA, ou através de certidões fornecidas pelo mesmo, da seguinte forma:

b.1) A comprovação que o responsável técnico, que se fará presente durante a execução de toda a obra, faz parte do atual quadro permanente da empresa se dará através da apresentação de Certidão de Registro da Empresa junto ao CREA onde conste o nome do profissional indicado pela empresa licitante, ou ainda através de cópia autenticada da CTPS quando se tratar de empregado, ou contrato de prestação de serviços, ou mediante apresentação do contrato social ou estatuto no caso de sócio, diretor da empresa ou assemelhado.

c) Atestado de Visita Técnica fornecido pelo Município;

c.1) Os licitantes interessados em realizar a visita técnica deverão agendar através do telefone (54) 3456 1033 com o Setor de Engenharia, até a data de 19 de abril de 2024, com autorização para o mesmo realizar a visita técnica em seu nome:

Horário de atendimento: das 07:30 horas às 11:00 horas e das 13:30 horas às 17:00 horas;

c.2) A finalidade da visita é o conhecimento da área, das instalações e das condições locais em que os serviços serão prestados e obtenção de demais esclarecimentos que o licitante julgar necessários para a futura execução do objeto.

8.1.4 DECLARAÇÕES

a) declaração de que o licitante tomou conhecimento de todas as informações e das condições locais para o cumprimento das obrigações objeto da licitação.

b) Declaração de que atende ao Art. 63, I da Lei de Licitações nº 14.133/21 (**Modelo anexo V**);

c) Declaração que atende ao Art. 63, IV da Lei de Licitações nº 14.133/21 (**Modelo anexo VI**);

d) Declaração que atende ao Art. 4º, §2, da Lei nº 14.133/21 (**Modelo anexo X**);

e) Declaração que atende ao Art. 63, §1º da Lei 14.133/21 (**Modelo anexo VIII**);

f) Declaração que atende ao disposto no artigo 7º, inciso XXXIII, da Constituição Federal, conforme o modelo do Decreto Federal nº 4.358-02 (**Modelo anexo IX**);

Obs.: Todos os documentos, exigidos no presente instrumento convocatório, deverão ser apresentados em original, por qualquer processo de cópia autenticada por tabelião, ou publicação em órgão da imprensa oficial e/ou por servidor do Município.

9. VERIFICAÇÃO DA HABILITAÇÃO

9.1 Os documentos de habilitação, serão examinados pelo Agente de Contratação, que verificará a autenticidade das certidões junto aos sítios eletrônicos oficiais de órgãos e entidades emissores.



ESTADO DO RIO GRANDE DO SUL

PREFEITURA MUNICIPAL DE SANTA TEREZA

Av. Itália, 474 – Fone: (54) 3456.1033

95715-000 - Santa Tereza - RS - Brasil - CNPJ: 91.987.719/0001-13

<http://www.santatereza.rs.gov.br>

9.2 As certidões apresentadas na habilitação, que tenham sido expedidas em meio eletrônico, serão tidas como originais após terem a autenticidade de seus dados e certificação digital conferidos pela Administração, dispensando nova apresentação, exceto se vencido o prazo de validade.

9.3 A prova de autenticidade de cópia de documento público ou particular poderá ser feita perante agente da Administração, mediante apresentação de original ou de declaração de autenticidade por advogado, sob sua responsabilidade pessoal.

9.4 A beneficiária da Lei Complementar nº 123/2006, que tenha apresentado a declaração exigida no item 5.4 deste Edital e que possua alguma restrição na comprovação de regularidade fiscal e/ou trabalhista, terá sua habilitação condicionada ao envio de nova documentação, que comprove a sua regularidade, em 5 (cinco) dias úteis, prazo que poderá ser prorrogado uma única vez, por igual período, a critério da Administração, desde que seja requerido pelo interessado, de forma motivada e durante o transcurso do respectivo prazo.

9.5 Na hipótese de a proposta vencedora não for aceitável ou o licitante não atender às exigências para habilitação, o Agente de Contratação examinará a proposta subsequente e assim sucessivamente, na ordem de classificação, até a apuração de uma proposta que atenda ao edital.

9.6 Constatado o atendimento às exigências estabelecidas no Edital, o licitante será declarado vencedor, oportunizando-se a manifestação da intenção de recurso.

10. DO RECURSO:

10.1 Caberá recurso, no prazo de 3 (três) dias úteis, contado da data de intimação ou de lavratura da ata, em face de:

- a) ato que defira ou indefira pedido de pré-qualificação de interessado ou de inscrição em registro cadastral, sua alteração ou cancelamento;
- b) julgamento das propostas;
- c) ato de habilitação ou inabilitação de licitante;
- d) anulação ou revogação da licitação.

10.2 O prazo para apresentação de contrarrazões será o mesmo do recurso e terá início na data de intimação pessoal ou de divulgação da interposição do recurso.

10.3 Quanto ao recurso apresentado em virtude do disposto nas alíneas “b” e “c” do item 11.1 do presente Edital, serão observadas as seguintes disposições:

- a) a intenção de recorrer deverá ser manifestada imediatamente, sob pena de preclusão, e o prazo para apresentação das razões recursais será iniciado na data de intimação ou de lavratura da ata de habilitação ou inabilitação;
- b) a apreciação dar-se-á em fase única.

10.4 O recurso será dirigido à autoridade que tiver editado o ato ou proferido a decisão recorrida, que, se não reconsiderar o ato ou a decisão no prazo de 3 (três) dias úteis, encaminhará o recurso com a sua motivação à autoridade superior, a qual deverá proferir sua decisão no prazo máximo de 10 (dez) dias úteis, contado do recebimento dos autos.

10.5 O acolhimento do recurso implicará invalidação apenas de ato insuscetível de aproveitamento.

10.6 O recurso interposto dará efeito suspensivo ao ato ou à decisão recorrida, até que sobrevenha decisão final da autoridade competente.

11. PRAZOS:

11.1. O licitante vencedor será convocado para assinar o termo de contrato ou para aceitar ou retirar o instrumento equivalente, dentro do **prazo de 05 dias úteis**, sob pena de decair o direito à contratação, sem prejuízo das sanções previstas neste Edital.

11.2 O prazo de convocação poderá ser prorrogado 1 (uma) vez, por igual período, mediante solicitação da parte, durante seu transcurso, devidamente justificada, e desde que o motivo apresentado seja aceito pela Administração.

11.3 Será facultado à Administração, quando o convocado não assinar o termo de contrato ou não aceitar ou não retirar o instrumento equivalente no prazo e nas condições estabelecidas neste Edital, convocar os licitantes



ESTADO DO RIO GRANDE DO SUL

PREFEITURA MUNICIPAL DE SANTA TEREZA

Av. Itália, 474 – Fone: (54) 3456.1033

95715-000 - Santa Tereza - RS - Brasil - CNPJ: 91.987.719/0001-13

<http://www.santatereza.rs.gov.br>

remanescentes, na ordem de classificação, para a celebração do contrato nas condições propostas pelo licitante vencedor.

11.4 Decorrido o prazo de validade da proposta indicado no item 11.1 deste Edital, sem convocação para a contratação, ficarão os licitantes liberados dos compromissos assumidos.

11.5 Na hipótese de nenhum dos licitantes aceitar a contratação, nos termos deste Edital, a Administração, observados o valor estimado e sua eventual atualização nos termos do edital, poderá:

a) convocar os licitantes remanescentes para negociação, na ordem de classificação, com vistas à obtenção de preço melhor, mesmo que acima do preço do adjudicatário;

b) adjudicar e celebrar o contrato nas condições ofertadas pelos licitantes remanescentes, atendida a ordem classificatória, quando frustrada a negociação de melhor condição.

11.6 A recusa injustificada do adjudicatário em assinar o contrato ou em aceitar ou retirar o instrumento equivalente no prazo estabelecido pela Administração caracterizará o descumprimento total da obrigação assumida e o sujeitará às penalidades legalmente estabelecidas, previstas neste edital, e à imediata perda da garantia de proposta em favor do órgão licitante.

12. FISCALIZAÇÃO:

12.1 A fiscalização da entrega do objeto da presente contratação será acompanhada e fiscalizada por 1 (um) ou mais fiscais do contrato, representantes da Administração especialmente designados, ou pelos respectivos substitutos, permitida a contratação de terceiros para assisti-los e subsidiá-los com informações pertinentes a essa atribuição.

12.2 O contrato deverá ser executado fielmente pelas partes, de acordo com as cláusulas avençadas e as normas da Lei nº 14.133/2021, e cada parte responderá pelas consequências de sua inexecução total ou parcial (Lei nº 14.133/2021, art. 115, caput).

12.3 Em caso de impedimento, ordem de paralisação ou suspensão do contrato, o cronograma de execução será prorrogado automaticamente pelo tempo correspondente, anotadas tais circunstâncias mediante simples apostila (Lei nº 14.133/2021, art.115, §5º).

12.4 O fiscal do contrato anotar em registro próprio todas as ocorrências relacionadas à execução do contrato, determinando o que for necessário para a regularização das faltas ou dos defeitos observados (Lei nº 14.133/2021, art. 117, §1º).

12.5 O fiscal do contrato informará a seus superiores, em tempo hábil para a adoção das medidas convenientes, a situação que demandar decisão ou providência que ultrapasse sua competência (Lei nº 14.133/2021, art. 117, §2º **12.6** O contratado deverá manter preposto aceito pela Administração no local da obra ou do serviço para representá-lo na execução do contrato. (Lei nº 14.133/2021, art. 118).

12.7 A indicação ou a manutenção do preposto da empresa poderá ser recusada pelo órgão ou entidade, desde que devidamente justificada, devendo a empresa designar outro para o exercício da atividade.

12.8 O contratado será obrigado a reparar, corrigir, remover, reconstruir ou substituir, a suas expensas, no total ou em parte, o objeto do contrato em que se verificarem vícios, defeitos ou incorreções resultantes de sua execução ou de materiais nela empregados (Lei nº 14.133/2021, art. 119).

12.9 O contratado será responsável pelos danos causados diretamente à Administração ou a terceiros em razão da execução do contrato, e não excluirá nem reduzirá essa responsabilidade a fiscalização ou o acompanhamento pelo contratante (Lei nº 14.133/2021, art. 120).

12.10 Somente o contratado será responsável pelos encargos trabalhistas, previdenciários, fiscais e comerciais resultantes da execução do contrato (Lei nº 14.133/2021, art. 121, caput).

12.11 A inadimplência do contratado em relação aos encargos trabalhistas, fiscais e comerciais não transferirá à Administração a responsabilidade pelo seu pagamento e não poderá onerar o objeto do contrato (Lei nº 14.133/2021, art. 121, §1º).

12.12 As comunicações entre o órgão ou entidade e a contratada devem ser realizadas por escrito sempre que o ato exigir tal formalidade, admitindo-se, excepcionalmente, o uso de mensagem eletrônica para esse fim.



ESTADO DO RIO GRANDE DO SUL

PREFEITURA MUNICIPAL DE SANTA TEREZA

Av. Itália, 474 – Fone: (54) 3456.1033

95715-000 - Santa Tereza - RS - Brasil - CNPJ: 91.987.719/0001-13

<http://www.santatereza.rs.gov.br>

12.13 O órgão ou entidade poderá convocar representante da empresa para adoção de providências que devam ser cumpridas de imediato.

12.14 O prestador ficará sujeito a mais ampla e irrestrita fiscalização, obrigando-se a prestar todos os esclarecimentos porventura requeridos pela Administração.

12.15 A fiscalização não aceitará, sob nenhum pretexto, a transferência de qualquer responsabilidade do prestador para outras pessoas e/ou entidades.

12.16 Todas as ordens de serviços, instruções, reclamações e, em geral, qualquer entendimento entre a fiscalização e o Contratado serão feitas por escrito, nas ocasiões devidas, não sendo tomadas em consideração quaisquer alegações fundamentadas em ordens ou declarações verbais;

12.17 Das decisões da fiscalização poderá o Contratado recorrer à Contratante, no prazo de cinco dias úteis, sem efeito suspensivo.

13. OBRIGAÇÕES DA CONTRATADA:

13.1 A vencedora deverá observar durante a execução do contrato as normas técnicas aplicáveis ao serviço, bem como as normas de segurança do trabalho.

13.2 A vencedora deverá executar os serviços observando fielmente o Projeto Básico/Memorial Descritivo, Anexo I, inclusive em relação à qualidade dos materiais e ao cronograma de execução, e os termos da sua proposta.

13.3 A vencedora deverá manter, durante toda a execução contratual, todas as condições de habilitação e qualificação exigidas na licitação, inclusive quanto às contribuições para o FGTS e INSS relativa aos empregados utilizados na prestação do serviço.

13.4 Todo e qualquer serviço realizado deverá obedecer às Normas Regulamentadoras do Ministério do Trabalho – NR, aprovada pela Portaria 3214, de 08 de junho de 1978, relativas à Segurança e Medicina do Trabalho, em especial a NR-18 (condições e meio ambiente de trabalho na indústria da construção).

A FISCALIZAÇÃO poderá paralisar a obra se a empresa CONTRATADA não mantiver suas atividades dentro de padrões de segurança exigidos por lei.

13.5 Fica a CONTRATADA responsável pelo fornecimento e manutenção do uso pelos operários de equipamentos de proteção individual estabelecidos em norma regulamentadora do Ministério do Trabalho, tais como: capacetes de segurança, protetores faciais, óculos de segurança contra impactos, luvas e mangas de proteção, botas de borrachas, calçados de couro, cintos de segurança, máscaras, avental de raspa de couro e outros que se fizerem necessários.

13.6 A empresa vencedora deverá apresentar a ART (Anotação de Responsabilidade Técnica) e RNO (Registro Nacional de Obras), para execução das obras, ao setor de Engenharia após receber a ordem de serviço para iniciar a obra, a qual deverá ser providenciada num prazo de até dez dias após o recebimento da mesma.

13.7 Indicar preposto para ser seu representante durante a execução do presente contrato;

13.8 Responsabilizar-se por todos os ônus e tributos, emolumentos, honorários ou despesas incidentes sobre os serviços contratados, bem como por cumprir todas as obrigações trabalhistas, previdenciárias e acidentárias relativas aos funcionários que empregar para a execução dos serviços, inclusive as decorrentes de convenções, acordos ou dissídios coletivos;

Cumprir as exigências de reserva de cargos prevista em lei, bem como em outras normas específicas, para pessoa com deficiência, para reabilitado da Previdência Social e para aprendiz;

13.9 Observar durante a execução do contrato as normas técnicas aplicáveis à execução dos serviços, visando sua perfeita execução.

13.10 Zelar pelo cumprimento, por parte de seus empregados, das normas do Ministério do Trabalho, cabendo à CONTRATADA o fornecimento de equipamentos de proteção individual (EPI);

13.11 Responsabilizar-se por todos os danos causados por seus funcionários à CONTRATANTE e/ou terceiros, decorrentes de culpa ou dolo, devidamente apurados mediante processo administrativo, quando da execução dos serviços;

13.12 Reparar e/ou corrigir, às suas expensas, os serviços efetuados em que se verificar vícios, defeitos ou incorreções resultantes da execução do serviço contratado;



ESTADO DO RIO GRANDE DO SUL

PREFEITURA MUNICIPAL DE SANTA TEREZA

Av. Itália, 474 – Fone: (54) 3456.1033

95715-000 - Santa Tereza - RS - Brasil - CNPJ: 91.987.719/0001-13

<http://www.santatereza.rs.gov.br>

13.13 Parágrafo único. Executar as obrigações assumidas no presente contrato por seus próprios meios, não sendo admitida a subcontratação não prevista em edital e em contrato.

13.14 Fornece todos os elementos materiais e humanos indispensáveis a realização dos serviços;

13.15 Fornecer todo equipamento de proteção individual (EPI's), assim como, a fiscalização permanente sobre a efetiva utilização dos equipamentos, pelo técnico em segurança do trabalho da empresa contratada;

13.16 Retirar imediatamente do canteiro da obra qualquer material que for rejeitado em inspeção pela FISCALIZAÇÃO

13.17 Permitir e facilitar à Fiscalização a inspeção aos locais das obras em qualquer dia e hora, devendo prestar todos os informes e esclarecimentos solicitados por esta;

13.18 O contratado deverá destacar na nota fiscal o valor do Imposto de Renda Retido na Fonte, se for o caso, de conformidade com a portaria da Receita Federal do Brasil nº 1.234/2012, com base na tese fixada no recurso extraordinário 1.293.453 (STF), empresas optantes pelo simples nacional, ou que possuam Certificado de Filantropia, estão dispensadas do valor do Imposto.

14. DO PAGAMENTO:

14.1 O pagamento será efetuado contra empenho, no prazo de 10 dias úteis, a contar do recebimento da nota fiscal acompanhada da planilha de medição ou outro documento apto a comprovar a prestação do serviço, aprovada pelo servidor responsável pela fiscalização do contrato e pelo Secretário Municipal requisitante.

14.2 Ocorrendo atraso no pagamento, os valores serão corrigidos monetariamente pelo índice do IPCA do período, ou outro índice que vier a substituí-lo, e a Administração compensará a contratada com juros de 0,5% ao mês, *pro rata*.

14.3 Serão processadas as retenções tributárias e previdenciárias nos termos da legislação que regula a matéria.

14.4 A nota fiscal/fatura emitida pelo fornecedor deverá conter, em local de fácil visualização, a indicação do número do processo e o número do CONCORRÊNCIA, a fim de acelerar o trâmite de recebimento do material e posterior liberação do documento fiscal para pagamento.

14.5 A empresa, para fazer jus a eventual pedido de reequilíbrio econômico-financeiro de que trata a Lei 14.133/2021, deverá, no prazo de 05 (cinco) dias úteis após a assinatura do contrato, apresentar orçamento detalhado mediante "Planilha de custos e formação de preços" do preço contrato, devidamente assinada por profissional da contabilidade habilitado.

15. CONDIÇÕES PARA A PRESTAÇÃO DOS SERVIÇOS

15.1 O prazo máximo para a conclusão dos serviços é de 45 (quarenta e cinco) dias, conforme cronograma físico-financeiro, contados após o recebimento da ordem de serviço.

15.2 A empresa vencedora deverá apresentar a ART (Anotação de Responsabilidade Técnica) para execução das obras, ao setor de Engenharia após receber a ordem de serviço para iniciar a obra, a qual deverá ser providenciada num prazo de até dez dias após o recebimento da mesma.

15.3 O Município de Santa Tereza-RS, através da Secretaria Municipal de Obras e Viação, designa o servidor Eng. Márcio André Cella, CREA-RS 085465-D, como responsável pela fiscalização dos serviços.

15.4. A Contratada é responsável pelos danos causados diretamente à Contratante ou a terceiros, decorrentes de sua culpa ou dolo na execução do Contrato.

15.5. A Contratada assume única e exclusivamente a responsabilidade pelas obrigações sociais e de proteção aos seus empregados, bem como pelos encargos previdenciários, fiscais e comerciais resultantes da execução do Contrato.

15.6. A execução do Contrato será acompanhada e fiscalizada por um representante da Administração que anotar em registro próprio todas as ocorrências relacionadas com a execução do contrato, determinando ao preposto da empresa o que for necessário à regularização das faltas ou defeitos observados, podendo as ocorrências ser registradas no Diário de Obra.

15. DAS SANSÕES:



ESTADO DO RIO GRANDE DO SUL

PREFEITURA MUNICIPAL DE SANTA TEREZA

Av. Itália, 474 – Fone: (54) 3456.1033

95715-000 - Santa Tereza - RS - Brasil - CNPJ: 91.987.719/0001-13

<http://www.santatereza.rs.gov.br>

O licitante ou o contratado será responsabilizado administrativamente pelas seguintes infrações:

- a) dar causa à inexecução parcial do contrato;
- b) dar causa à inexecução parcial do contrato que cause grave dano à Administração, ao funcionamento dos serviços públicos ou ao interesse coletivo;
- c) dar causa à inexecução total do contrato;
- d) deixar de entregar a documentação exigida para o certame;
- e) não manter a proposta, salvo em decorrência de fato superveniente devidamente justificado;
- f) não celebrar o contrato ou não entregar a documentação exigida para a contratação, quando convocado dentro do prazo de validade de sua proposta;
- g) ensejar o retardamento da execução ou da entrega do objeto da licitação sem motivo justificado;
- h) apresentar declaração ou documentação falsa exigida para o certame ou prestar declaração falsa durante a licitação ou a execução do contrato;
- i) fraudar a licitação ou praticar ato fraudulento na execução do contrato;
- j) comportar-se de modo inidôneo ou cometer fraude de qualquer natureza;
- k) praticar atos ilícitos com vistas a frustrar os objetivos da licitação;
- l) praticar ato lesivo previsto no art. 5º da Lei nº 12.846/2013 (Lei Anticorrupção);

15.2 Serão aplicadas ao responsável pelas infrações administrativas previstas nesta Lei as seguintes sanções:

- a) advertência;
- b) multa;
- c) impedimento de licitar e contratar;
- d) declaração de inidoneidade para licitar ou contratar.

15.3 Na aplicação das sanções serão considerados:

- a) a natureza e a gravidade da infração cometida;
- b) as peculiaridades do caso concreto;
- c) as circunstâncias agravantes ou atenuantes;
- d) os danos que dela provierem para a Administração Pública;
- e) a implantação ou o aperfeiçoamento de programa de integridade, conforme normas e orientações dos órgãos de controle.

15.4 A sanção prevista na letra “a” do item 18.2 (advertência) será aplicada exclusivamente pela infração administrativa prevista na letra “a” do item 10.1 deste Edital, quando não se justificar a imposição de penalidade mais grave.

15.5 A sanção prevista na letra “b” do item 18.2 (multa) não poderá ser inferior a 0,5% (cinco décimos por cento) nem superior a 30% (trinta por cento) do valor do contrato licitado ou celebrado com contratação direta e será aplicada ao responsável por qualquer das infrações administrativas previstas no item 18.1 deste Edital, nos seguintes termos:

- a) se der causa à inexecução parcial do contrato, a multa, se aplicada, será de 5% (cinco por cento) sobre o valor correspondente à parte não cumprida;
- b) se der causa à inexecução parcial do contrato que cause grave dano à Administração, ao funcionamento dos serviços públicos ou ao interesse coletivo, a multa será de 20% (vinte por cento) sobre o valor correspondente à parte não cumprida;
- c) se der causa à inexecução total do contrato, a multa será de 10% (dez por cento) sobre o valor total do contrato;
- d) se ensejar o retardamento da execução ou da entrega do objeto da licitação sem motivo justificado e aceito pela Administração Municipal, a multa será de 5% (cinco por cento), acrescida de 0,5% (meio por cento) por dia de atraso até o décimo dia, quando o contrato será considerado totalmente descumprido.

15.6 A sanção prevista na letra “c” do item 15.2 (impedimento de licitar e contratar) será aplicada ao responsável pelas infrações administrativas previstas nas letras “b”, “c”, “d”, “e”, “f” e “g” do item 18.1 deste Edital, quando não se justificar a imposição de penalidade mais grave, e impedirá o responsável de licitar ou contratar no âmbito da Administração Pública direta e indireta do Município de Santa Tereza/RS, pelo prazo máximo de 3 (três) anos.



ESTADO DO RIO GRANDE DO SUL

PREFEITURA MUNICIPAL DE SANTA TEREZA

Av. Itália, 474 – Fone: (54) 3456.1033

95715-000 - Santa Tereza - RS - Brasil - CNPJ: 91.987.719/0001-13

<http://www.santatereza.rs.gov.br>

15.7 A sanção prevista na “d” do item 15.2 (declaração de inidoneidade para licitar ou contratar) será aplicada ao responsável pelas infrações administrativas previstas nas letras “h”, “i”, “j”, “k” e “l” do item 18.1 deste Edital, bem como pelas infrações administrativas previstas nas letras “b”, “c”, “d”, “e”, “f” e “g” do item 18.1 deste Edital que justifiquem a imposição de penalidade mais grave que a sanção prevista na letra “c” do item 18.2, e impedirá o responsável de licitar ou contratar no âmbito da Administração Pública direta e indireta de todos os entes federativos, pelo prazo mínimo de 3 (três) anos e máximo de 6 (seis) anos.

15.8 A sanção estabelecida na letra “d” do item 15.2 (declaração de inidoneidade para licitar ou contratar) deste Edital será precedida de análise jurídica e será de competência exclusiva do Secretário Municipal.

15.9 As sanções previstas nas letras “a”, “c” e “d” do item 15.2 poderão ser aplicadas cumulativamente com a prevista na letra “b” do item 15.2 (multa) deste Edital.

15.10 Se a multa aplicada e as indenizações cabíveis forem superiores ao valor de pagamento eventualmente devido pela Administração ao contratado, além da perda desse valor, a diferença será descontada da garantia, quando prestada, ou será cobrada judicialmente.

15.11 A aplicação das sanções previstas no item 18.2 deste Edital não exclui, em hipótese alguma, a obrigação de reparação integral do dano causado à Administração Pública.

15.12 Na aplicação da sanção prevista na letra “b” do item 18.2 (multa), será facultada a defesa do interessado no prazo de 15 (quinze) dias úteis, contado da data de sua intimação.

15.13 A aplicação das sanções previstas nas letras “c” e “d” do item 18.2 Lei requererá a instauração de processo de responsabilização, a ser conduzido por comissão composta de, no mínimo, 2 (dois) ou mais servidores estáveis, que avaliará fatos e circunstâncias conhecidos e intimará o licitante ou o contratado para, no prazo de 15 (quinze) dias úteis, contado da data de intimação, apresentar defesa escrita e especificar as provas que pretenda produzir.

15.14 Na hipótese de deferimento de pedido de produção de novas provas ou de juntada de provas julgadas indispensáveis pela comissão, o licitante ou o contratado poderá apresentar alegações finais no prazo de 15 (quinze) dias úteis, contado da data da intimação.

15.15 Serão indeferidas pela comissão, mediante decisão fundamentada, provas ilícitas, impertinentes, desnecessárias, protelatórias ou intempestivas.

15.16 As penalidades aplicadas serão anotadas no registro cadastral dos fornecedores mantido pela Administração Municipal de 3 (três) anos.

16. PEDIDOS DE ESCLARECIMENTOS E IMPUGNAÇÕES

26.1 Os pedidos de esclarecimentos referentes ao processo licitatório e os pedidos de impugnações poderão ser enviados ao Agente de Contratação, até 3 (três) dias úteis anteriores à data fixada para abertura da sessão pública, mediante protocolo, na sede da Prefeitura Municipal, com endereço AV. Itália, nº 474, setor de compras e licitação, ou pelos telefones (54) 3456-1033 no horário compreendido entre as 7:30hs as 11:00hs e das 13:030hs as 17:00 horas.

16.2 As respostas aos pedidos de esclarecimentos e às impugnações serão divulgadas pelo órgão licitante no seguinte endereço: atendimento@santatereza.rs.gov.br

17. DAS DISPOSIÇÕES GERAIS

17.1 A proponente que vier a ser contratada ficará obrigada a aceitar, nas mesmas condições contratuais, os acréscimos ou supressões que se fizerem necessários, por conveniência da Administração, dentro do limite permitido pelo artigo 125 da Lei nº 14.133/2021, sobre o valor inicial atualizado do contratado.

17.2 A Administração tem a prerrogativa de fiscalizar o cumprimento satisfatório do objeto da presente licitação, por meio de agente designado para tal função, conforme o disposto na Lei nº 14.133/2021.

17.3 Fica eleito o Foro da Comarca de Bento Gonçalves para dirimir quaisquer litígios oriundos da licitação e do contrato dela decorrente, com expressa renúncia a outro qualquer, por mais privilegiado que seja.

17.4 Os casos omissos serão decididos pelo Agente de Contratação, na forma da Lei Federal nº 14.133/2021.

18. Fazem parte integrante deste Edital:

ANEXO I - Termo de Referência;



ESTADO DO RIO GRANDE DO SUL

PREFEITURA MUNICIPAL DE SANTA TEREZA

Av. Itália, 474 – Fone: (54) 3456.1033

95715-000 - Santa Tereza - RS - Brasil - CNPJ: 91.987.719/0001-13

<http://www.santatereza.rs.gov.br>

- ANEXO II** – Memorial Descritivo;
- ANEXO III** – Modelo de Proposta de Preço;
- ANEXO IV** – Modelo Carta de Credenciamento;
- ANEXO V** – Modelo Declaração de que cumpre o Art. 63, I;
- ANEXO VI** – Modelo de Declaração de que cumpre o Art. 63, IV;
- ANEXO VII** – Modelo Declaração De Enquadramento ME/EPP;
- ANEXO VIII** – Modelo Declaração de que cumpre o Art. 63, § 1º;
- ANEXO IX**– Modelo de Declaração de que atende ao disposto no artigo 7º, inciso XXXIII;
- ANEXO X** – Modelo Declaração de que cumpre o Art. 4º, §2;
- ANEXO XI** – Minuta do Contrato;
- ANEXO XII** – Planilha Orçamentária e demais pranchas;

18.1. O Edital está à disposição dos interessados no Setor de Licitações da Prefeitura Municipal de Santa Tereza, sito à Av. Itália, nº 474, em horário de expediente, das 8h às 11h30min e das 13h30min às 17h ou pelo site www.santatereza.rs.gov.br.

Santa Tereza, 05 de abril de 2024.

GISELE CAUMO
Prefeita Municipal

Aprovado:
Procurador Jurídico
Cassiano Scandolara Rodrigues
OAB/RS. 102.428



ESTADO DO RIO GRANDE DO SUL
PREFEITURA MUNICIPAL DE SANTA TEREZA
Av. Itália, 474 – Fone: (54) 3456.1033
95715-000 - Santa Tereza - RS - Brasil - CNPJ: 91.987.719/0001-13
<http://www.santatereza.rs.gov.br>

EDITAL DE CONCORRÊNCIA Nº 011/2024
PROCESSO ADMINISTRATIVO Nº 149/2024

ANEXO I

TERMO DE REFERÊNCIA – EDITAL DE CONCORRÊNCIA Nº 011/2024

PROCESSO ADMINISTRATIVO Nº 149/2024
Município de Santa Tereza/RS
Secretaria Municipal de Obras, Urbanismo e Mobilidade Urbana

1. DEFINIÇÃO DO OBJETO

O objeto da presente licitação é a contratação de empresa para restabelecimento de Pilar da Ponte dos Plátanos.

2. REQUISITOS DA CONTRATAÇÃO/ EXECUÇÃO DO OBJETO

A contratação será realizada por meio de licitação, na modalidade Concorrência, na sua forma presencial, com critério de julgamento por menor preço, nos termos dos artigos 6º, inciso XXXVIII, 17, § 2º, e 34, todos da Lei Federal nº 14.133/2021.

Para fornecimento/prestação dos serviços pretendidos os eventuais interessados deverão comprovar que atuam em ramo de atividade compatível com o objeto da licitação, bem como apresentar os seguintes documentos a título habilitação, nos termos do art. 62 da Lei Federal nº 14.133/2021: habilitação jurídica, técnica, fiscal, social e trabalhista, econômico-financeira.

4. MODELO DE GESTÃO DO CONTRATO

A gestão e a fiscalização do objeto contratado serão realizadas conforme o disposto no Decreto Municipal 1.472/2024, que “Regulamenta as funções do agente de contratação, da equipe de apoio e da comissão de contratação, suas atribuições e funcionamento, a fiscalização e a gestão dos contratos, e a atuação da assessoria jurídica e do controle interno no âmbito do Município de Santa Tereza/RS, nos termos da Lei Federal nº 14.133/2021”.

5. CRITÉRIOS DE MEDIÇÃO E DE PAGAMENTO



ESTADO DO RIO GRANDE DO SUL

PREFEITURA MUNICIPAL DE SANTA TEREZA

Av. Itália, 474 – Fone: (54) 3456.1033

95715-000 - Santa Tereza - RS - Brasil - CNPJ: 91.987.719/0001-13

<http://www.santatereza.rs.gov.br>

O pagamento será efetuado, até o décimo dia útil, após a realização do serviço estabelecido no presente edital, mediante apresentação da fatura/nota fiscal correspondente, visada pela fiscalização, acompanhada dos recibos de execução dos serviços, firmados pelo responsável da Secretaria da Fazenda, até 5 (cinco) dias úteis, do mês subsequente após a realização dos serviços.

7. ESTIMATIVA DO VALOR DA CONTRATAÇÃO

Estima-se para a contratação almejada o valor total de R\$ 33.842,12 (trinta e três mil oitocentos e quarenta e dois reais e doze centavos), conforme detalhamento de custos e quantitativos da Planilha Orçamentária, **ANEXO XII**.

Admitir-se-á propostas de preço somente até o limite da despesa estimada, sendo o julgamento pelo valor global, levando-se em conta os preços praticados no mercado, para o respectivo serviço.

8. ADEQUAÇÃO ORÇAMENTÁRIA

Os recursos orçamentários, para fazer frente às despesas da presente licitação, serão alocados na seguinte Despesa:

0506 - SECRETARIA MUNICIPAL DE OBRAS E VIAÇÃO

2678200561254 – MANUTENÇÃO E REFORMA DOS ESTRAGOS OCASIONADOS PELA ENCHENTE

(994) 3449051000 – OBRAS E INSTALAÇÕES

1188 – RESTABELECIMENTO DE PILAR DA PONTE DOS PLATANOS

Santa Tereza, 05 de abril de 2024.

GISELE CAUMO
Prefeita Municipal

Aprovado:
Cassiano Scandola Rodrigues
Procurador Jurídico
OAB/RS 102.428



ESTADO DO RIO GRANDE DO SUL
PREFEITURA MUNICIPAL DE SANTA TEREZA

Av. Itália, 474 – Fone: (54) 3456.1033

95715-000 - Santa Tereza - RS - Brasil - CNPJ: 91.987.719/0001-13

<http://www.santatereza.rs.gov.br>

EDITAL DE CONCORRÊNCIA Nº 011/2024
PROCESSO ADMINISTRATIVO Nº 149/2024

ANEXO II –

MEMORIAL DESCRITIVO

RESTABELECIMENTO PILAR DA PONTE DOS PLÁTANOS

MARÇO DE 2024



ESTADO DO RIO GRANDE DO SUL
PREFEITURA MUNICIPAL DE SANTA TEREZA

Av. Itália, 474 – Fone: (54) 3456.1033

95715-000 - Santa Tereza - RS - Brasil - CNPJ: 91.987.719/0001-13

<http://www.santatereza.rs.gov.br>

Sumário

DESCRIÇÃO GERAL DA SITUAÇÃO LOCAL E DAS SOLUÇÕES PROPOSTAS	17
1. DISPOSIÇÕES GERAIS	17
2. EXECUÇÃO	18
3. PROJETOS.....	22
4. ADMINISTRAÇÃO LOCAL.....	22
5. SERVIÇOS INICIAIS	22
6. EXECUÇÃO DE CORTINA DE CONCRETO	23
7. REASSENTAMENTO DE PEDRAS DOS PILARES.....	24
8. SERVIÇOS DIVERSOS	24



ESTADO DO RIO GRANDE DO SUL
PREFEITURA MUNICIPAL DE SANTA TEREZA

Av. Itália, 474 – Fone: (54) 3456.1033
95715-000 - Santa Tereza - RS - Brasil - CNPJ: 91.987.719/0001-13
<http://www.santatereza.rs.gov.br>

DESCRIÇÃO GERAL DA SITUAÇÃO LOCAL E DAS SOLUÇÕES PROPOSTAS

Durante a inundação de 18/11/2023 a ponte do Plátanos, localizada sobre o Arroio Marrecão, sofreu diversos danos. Diversos entulhos e árvores foram arrastados pela correnteza e parte deles ficaram presos entre os pilares da ponte, solicitando grandes esforços dos mesmos. Como consequência gerou rachaduras significativas em um dos pilares, bem como avarias menores em outros. Dessa forma, é necessário o reforço do pilar mais avariado e a solução proposta é uma cortina de concreto que contorna as três faces visíveis do pilar. Para os outros pilares é necessário o reassentamento de algumas pedras na parte superior.

1. DISPOSIÇÕES GERAIS

1.1. A obra

O presente caderno tem por objetivo estabelecer as normas e encargos que presidirão o desenvolvimento da obra de execução obra em pilares da ponte dos Platanos, localizada entre a Av. Itália e a Via dos Plátanos, coordenadas latitude 51°42'55.48"O e longitude 29°10'41.53"S.

1.2. Definições

Para maior clareza, as expressões abaixo mencionadas terão os seguintes significados, ressaltando os casos em que os próprios textos exigem outra interpretação:

CONTRATANTE - indica a entidade contratante dos serviços, no caso, o Município de Santa Tereza;

CONTRATADA - indica a empresa responsável pela execução dos serviços, designada para a execução da obra;



ESTADO DO RIO GRANDE DO SUL
PREFEITURA MUNICIPAL DE SANTA TEREZA

Av. Itália, 474 – Fone: (54) 3456.1033

95715-000 - Santa Tereza - RS - Brasil - CNPJ: 91.987.719/0001-13

<http://www.santatereza.rs.gov.br>

FISCALIZAÇÃO - indica o Fiscal ou Comissão de **FISCALIZAÇÃO**, designado pelo Município de Santa Tereza.

1.3. Normas, omissões e divergências

1.3.1. Normas

O serviço deverá obedecer às especificações do presente Caderno, às normas vigentes da ABNT, DAER/RS, DNIT, Leis/Decretos Municipais e Estaduais, e também o que está explicitamente indicado nos projetos.

1.3.2. Omissões

Em caso de dúvida ou omissões, será atribuição da **FISCALIZAÇÃO** fixar o que julgar indicado, tudo sempre em rigorosa obediência ao que preceituam as normas e regulamentos para pavimentações, ditadas pela ABNT, DAER/RS, DNIT e pela legislação vigente.

1.3.3. Divergências

Em caso de divergências entre as cotas de desenhos e suas dimensões, medidas em escala, prevalecerão sempre as primeiras.

No caso de estar especificado nos desenhos e não estar neste Caderno vale o que estiver especificado nos desenhos.

2. EXECUÇÃO

2.1. Generalidades

Os serviços deverão ser executados por profissionais devidamente habilitados, desde os serviços preliminares até a limpeza e entrega da obra, com todos os serviços executados e em perfeito e completo funcionamento.

Antes do início das obras, deverá ser entregue à **FISCALIZAÇÃO ART** de execução da obra, bem como toda a documentação elencada no Contrato de Prestação de Serviços.



ESTADO DO RIO GRANDE DO SUL

PREFEITURA MUNICIPAL DE SANTA TEREZA

Av. Itália, 474 – Fone: (54) 3456.1033

95715-000 - Santa Tereza - RS - Brasil - CNPJ: 91.987.719/0001-13

<http://www.santatereza.rs.gov.br>

Para a execução da obra, deverá ser tomado como base o cronograma físico-financeiro. Já estão computados no prazo estipulado pelo cronograma físico-financeiro, a dificuldade de desenvolver as atividades devido ao trânsito local e acesso às moradias. Portanto, a CONTRATADA deverá dimensionar sua(s) equipe(s) para garantir a execução da obra no prazo estipulado, devendo computar o trabalho em turnos variados, finais de semana e feriados. Os profissionais credenciados para dirigirem os trabalhos por parte da CONTRATADA deverão dar total assistência à obra, devendo se fazer presentes em todas as etapas da execução e acompanhar as vistorias efetuadas pela FISCALIZAÇÃO, assim como realizar a compatibilização in loco, observar e prever eventuais problemas, sendo sempre recomendável que eles apresentem à FISCALIZAÇÃO os problemas constatados por escrito, juntamente com possíveis soluções.

Todas as ordens de serviço ou comunicações da FISCALIZAÇÃO à Contratada, ou vice-versa, como alterações de materiais, adição ou supressão de serviços, serão transmitidas por escrito, e somente assim produzirão seus efeitos. Para tal, deverá ser usado o Livro Diário da Obra, cujas folhas deverão apresentar-se em três vias, em modelo fornecido pela CONTRATADA, sendo submetido à apreciação da FISCALIZAÇÃO. Este livro deverá ser armazenado permanentemente na obra, juntamente com um jogo completo de cópias dos projetos, anotações de responsabilidade técnica, detalhes, especificações técnicas, edital, contrato e cronograma físico-financeiro, atualizados.

Todo e qualquer *e-mail* enviado pela FISCALIZAÇÃO à CONTRATADA deverá ser respondido em até 2 (dois) dias úteis.

Qualquer alteração ou inclusão de serviço, que venha acarretar custo para a CONTRATANTE somente será aceito após apresentação de orçamento, por meio escrito, sob pena de não aceitação do serviço em caso de desacordo.

2.2. Segurança do Trabalho

Todo e qualquer serviço realizado deverá obedecer às Normas Regulamentadoras do Ministério do Trabalho – NR, aprovada pela Portaria 3214, de 08 de junho de 1978, relativas à Segurança e Medicina do Trabalho, em especial a NR-18 (condições e meio ambiente de trabalho



ESTADO DO RIO GRANDE DO SUL

PREFEITURA MUNICIPAL DE SANTA TEREZA

Av. Itália, 474 – Fone: (54) 3456.1033

95715-000 - Santa Tereza - RS - Brasil - CNPJ: 91.987.719/0001-13

<http://www.santatereza.rs.gov.br>

na indústria da construção). A FISCALIZAÇÃO poderá paralisar a obra se a empresa CONTRATADA não mantiver suas atividades dentro de padrões de segurança exigidos por lei.

Fica a CONTRATADA responsável pelo fornecimento e manutenção do uso pelos operários de equipamentos de proteção individual estabelecidos em norma regulamentadora do Ministério do Trabalho, tais como: capacetes de segurança, protetores faciais, óculos de segurança contra impactos, luvas e mangas de proteção, botas de borrachas, calçados de couro, cintos de segurança, máscaras, avental de raspa de couro e outros que se fizerem necessários.

2.3. Responsabilidades da CONTRATADA

2.3.1. Efetuar o planejamento da obra como um todo, fornecendo à FISCALIZAÇÃO o cronograma físico-financeiro geral e semanal dos serviços a serem executados;

2.3.2. Executar de todos os serviços descritos e mencionados nas especificações e os constantes dos desenhos dos projetos, bem como providenciar todo o material, mão de obra e equipamentos para execução ou aplicação na obra;

2.3.3. Respeitar os projetos, especificações e determinações da FISCALIZAÇÃO, não sendo admitidas quaisquer alterações ou modificações do que estiver determinado pelas especificações e/ou projetos.

2.3.4. Retirar imediatamente do canteiro da obra qualquer material que for rejeitado em inspeção pela FISCALIZAÇÃO;

2.3.5. Desfazer ou corrigir os serviços rejeitados pela FISCALIZAÇÃO, dentro do prazo estabelecido pela mesma, arcando com as despesas de material e mão de obra envolvidas;

2.3.6. Acatar prontamente as exigências e observações da FISCALIZAÇÃO, baseadas nas especificações, projeto e regras técnicas;

2.3.7. Realizar, às suas expensas, ensaios e provas aconselháveis a cada tipo de instalação ou materiais, apresentando os resultados à FISCALIZAÇÃO;



ESTADO DO RIO GRANDE DO SUL
PREFEITURA MUNICIPAL DE SANTA TEREZA

Av. Itália, 474 – Fone: (54) 3456.1033

95715-000 - Santa Tereza - RS - Brasil - CNPJ: 91.987.719/0001-13

<http://www.santatereza.rs.gov.br>

2.3.9. Todo o entulho e materiais retirados proveniente dos serviços de remoção, bem como aqueles que venham a se acumular durante a execução da obra, serão transportados pela CONTRATADA para local indicado pela FISCALIZAÇÃO.

2.3.10. Providenciar placa de obra com os dados exigidos pela Defesa Civil.

2.3.11. Manter no local da obra, conjunto de projetos na escala indicada, além do memorial descritivo, ART ou RRT de execução, planilha orçamentária e cronograma físico-financeiro, sempre disponíveis para a consulta da FISCALIZAÇÃO.

2.3.14. Manter a obra limpa, causando o mínimo de transtornos possíveis, tais como barulhos, poeiras, etc. Caso seja necessário o bloqueio total do trânsito local, este deve ser ter aviso prévio e ser autorizado pela FISCALIZAÇÃO. Vale ressaltar que, caso a CONTRATANTE solicite a paralisação de algum serviço por motivos diversos, a mesma deve ser feita imediatamente.

2.4. Responsabilidades da FISCALIZAÇÃO

2.4.1. Exercer todos os atos necessários à verificação do cumprimento do Contrato, dos projetos e das especificações, tendo livre acesso a todas as partes do “canteiro” da obra.

2.4.2. Sustar qualquer serviço que não esteja sendo executado na conformidade das Normas cabíveis e dos termos do projeto e especificações, ou que atentem contra a segurança.

2.4.3. Não permitir nenhuma alteração nos projetos e especificações, sem prévia justificativa técnica por parte da CONTRATADA à FISCALIZAÇÃO, cuja autorização ou não, será feita também por escrito por meio da FISCALIZAÇÃO.

2.4.4. Decidir os casos omissos nas especificações ou projetos.

2.4.5. Registrar no Livro Diário da Obra, as irregularidades ou falhas que encontrar na execução das obras e serviços.

2.4.6. Controlar o andamento dos trabalhos em relação aos cronogramas.

2.4.7. O que também estiver mencionado como de sua competência e responsabilidade, diante neste Caderno, Edital e Contrato.



ESTADO DO RIO GRANDE DO SUL
PREFEITURA MUNICIPAL DE SANTA TEREZA

Av. Itália, 474 – Fone: (54) 3456.1033
95715-000 - Santa Tereza - RS - Brasil - CNPJ: 91.987.719/0001-13
<http://www.santatereza.rs.gov.br>

3. PROJETOS

Buscou-se no projeto, as definições e detalhamentos dos serviços a serem executados, bem como detalhamentos necessários, sendo expressos por meio da prancha EST 01 – Restabelecimento pilar da ponte dos Plátanos.

Fica a cargo da EMPREITEIRA manter a versão impressa sempre atualizada deste projeto no canteiro das obras, sendo assim responsável por todos os custos relativos à impressão do mesmo.

3.1. Quando da emissão da Ordem de Início, será agendada reunião entre a CONTRATADA, a FISCALIZAÇÃO e demais servidores, para dirimir e esclarecer quaisquer dúvidas que possam surgir na execução dos mesmos, bem como analisar o planejamento da obra proposto pela CONTRATADA. Nesta reunião, a ser realizada pelo Setor de Engenharia da Prefeitura Municipal de Santa Tereza, devem se fazer presentes obrigatoriamente, os responsáveis pela execução da obra.

3.2. Ao término da obra, fica a encargo da CONTRATADA entregar à FISCALIZAÇÃO, em mídia digital, o projeto arquitetônico atualizado com todas as cotas revisadas, medidas no local, contendo ainda as alterações que se mostraram necessárias durante a execução – As Built.

4. ADMINISTRAÇÃO LOCAL

Consiste nos serviços de acompanhamento da obra por engenheiro civil e encarregado de obra.

5. SERVIÇOS INICIAIS

Previamente serão mobilizados os equipamentos que serão utilizados para a execução da obra, os andaimes, para as manutenções necessárias em todos os pilares. O andaime a ser



ESTADO DO RIO GRANDE DO SUL
PREFEITURA MUNICIPAL DE SANTA TEREZA

Av. Itália, 474 – Fone: (54) 3456.1033
95715-000 - Santa Tereza - RS - Brasil - CNPJ: 91.987.719/0001-13
<http://www.santatereza.rs.gov.br>

utilizado será metálico tubular de encaixe, do tipo torre. Esse tipo de andaime é composto por painéis modulares que se encaixam para formar uma estrutura vertical estável, as dimensões possuem uma largura ajustável de 1 até 1,5 metros e uma altura padrão de 1,00 metro. Todos os demais itens, barras de ligação, sapatas ou rodízios são essenciais para garantir a estabilidade e segurança da estrutura.

O serviço de locação também cobre a montagem e desmontagem do andaime. Esse processo deverá ser realizado por profissionais, garantindo que a estrutura seja instalada corretamente e de acordo com os padrões de segurança. O serviço de locação é medido em metros de estrutura pelo tempo em meses de utilização dos mesmos.

Nesta etapa deverá ser instalada a placa de obra que terá dimensões de 4,5 x 1,5 m e respeitará o modelo abaixo, disponibilizado pela Defesa Civil:

2 X

[INSERIR DESCRIÇÃO DO OBJETO]

<p>Valor Total da Obra: R\$X.XXX.XXX.XX Comunidade: [inserir nome bairro] Município: [inserir nome/UF] Objeto: XXXXXXXXXXXXXXXXXXXXXXXXXXXX</p>	<p>Agentes Participantes: SEDEC/MIDR, Defesa Civil Municipal e Prefeitura Municipal de [Nome/UF] Início da Obra: XX/XX/XXXX Término da Obra: XX/XX/XXXX</p>	<p>Denúncias, reclamações e elogios: www.gov.br/mdr/pt-br/canal_atendimento/ouvidoria</p>
---	---	---



DEFESA CIVIL
BRASIL

MINISTÉRIO DA
INTEGRAÇÃO E DO
DESENVOLVIMENTO
REGIONAL



GOVERNO FEDERAL
BRASIL
UNIÃO E RECONSTRUÇÃO

6. EXECUÇÃO DE CORTINA DE CONCRETO

Estas especificações abrangem a execução da cortina de concreto na obra, referente a todos os elementos envolvidos, quanto ao fornecimento de materiais, manufatura, cura e proteção do mesmo para cada caso deverão ser seguidas as Normas, Especificações e Métodos Brasileiros específicos.



ESTADO DO RIO GRANDE DO SUL

PREFEITURA MUNICIPAL DE SANTA TEREZA

Av. Itália, 474 – Fone: (54) 3456.1033

95715-000 - Santa Tereza - RS - Brasil - CNPJ: 91.987.719/0001-13

<http://www.santatereza.rs.gov.br>

Após a locação da obra, a superfície do terreno no entorno do pilar deverá ser nivelada. Na sequência deverá ser executado em seu perímetro um lastro com material granular de pedra britada nº 1 e pedra britada nº 2, com no mínimo de 30 cm de largura e 10 cm de espessura. Após, projeta-se o concreto magro para lastro, com traço 1:4,5:4,5 (em massa seca de cimento / areia média / brita 1), com preparo mecânico em betoneira.

As fôrmas para a cortina de contenção devem ser em chapa de madeira compensada plastificada, de espessura mínima 18 mm e devem ser feitas as amarrações, travamentos e escoramentos necessários para não sofrerem deslocamentos ou deformações quando do lançamento do concreto. Todas as dimensões das fôrmas deverão estar rigorosamente de acordo com o projeto executivo.

Para as amaduras serão utilizados aço CA50 de diâmetro 10 mm, conforme especificado no projeto. Deverão ser observados o dobramento das barras, o número de barras, a posição correta das barras, a amarração e o recobrimento. A malha de aço deverá ser pinada na pedra utilizando barras de aço.

Para a concretagem será utilizado concreto de resistência mínima fck 30 MPa, com brita 0 e 1 e slump 100 +/- 20 mm. A concretagem será realizada através de bomba de lançamento. Para o adensamento deverá ser utilizado vibrador de imersão. Caso necessário, deverão ser realizadas janelas para concretagem nas fôrmas, para garantir o espalhamento homogêneo do concreto e evitar falhas. A espessura final da cortina será de 20 cm.

7. REASSENTAMENTO DE PEDRAS DOS PILARES

Este item consiste no reassentamento de pedras na parte superior dos pilares. Deverá ser utilizada argamassa com cimento e areia média úmida (traço 1:3). As pedras serão reaproveitadas.

8. SERVIÇOS DIVERSOS

Está previsto o uso de 16 horas de retroescavadeira para auxiliar na execução dos serviços, bem como para a limpeza do local.

Ao final da obra as fôrmas deverão ser retiradas e o local deverá ser limpo. Todos os



ESTADO DO RIO GRANDE DO SUL
PREFEITURA MUNICIPAL DE SANTA TEREZA

Av. Itália, 474 – Fone: (54) 3456.1033

95715-000 - Santa Tereza - RS - Brasil - CNPJ: 91.987.719/0001-13

<http://www.santatereza.rs.gov.br>

entulhos, fôrmas e materiais utilizados deverão ser recolhidos.

Santa Tereza, 05 de fevereiro de 2024.

Cristiano Fugali
Eng. Civil – CREA RS236549

Gisele Caumo
Prefeita Municipal de Santa Tereza



ESTADO DO RIO GRANDE DO SUL
PREFEITURA MUNICIPAL DE SANTA TEREZA

Av. Itália, 474 – Fone: (54) 3456.1033
95715-000 - Santa Tereza - RS - Brasil - CNPJ: 91.987.719/0001-13
<http://www.santatereza.rs.gov.br>

EDITAL DE CONCORRÊNCIA Nº 011/2024
PROCESSO ADMINISTRATIVO Nº 149/2024

ANEXO III

MODELO DE PROPOSTA FINANCEIRA

A/C Comissão de Licitação
Referente à Concorrência nº 011/2024.

_____ estabelecida na _____,
cidade _____, Estado do _____, CNPJ
nº _____ neste ato representada por seu(s) sócio(s)-
gerente(s)/presidente(s), diretor(es), Sra.(a) _____,
portador(es) de cédula de identidade nº(s) _____, CPF
nº(s) _____, apresenta abaixo sua proposta financeira.

Item	Descrição	Valor Unitário
01	Restabelecimento de Pilar da Ponte dos Plátanos, no Município de Santa Tereza.	

1) **Validade da Proposta:** mínimo de 60 (sessenta) dias.

2) **Declaramos que,** estamos de acordo com os termos do edital e seus Anexos e acatamos suas determinações, bem como, informamos que nos preços propostos estão incluídas todas as despesas necessárias à prestação dos serviços objeto desta licitação, incluindo transporte, seguro, impostos, taxas, encargos sociais e trabalhistas, custo de parcelas rescisórias, benefícios, administração, treinamento, custos diretos e indiretos e todos os outros ônus federais, estaduais e/ou municipais indispensáveis para o cumprimento do objeto da presente licitação.

3) **Dados Bancários:**

Banco do

Agencia nº

Conta nº

4) **Contato:**

Sr (Sócio-Diretor)



ESTADO DO RIO GRANDE DO SUL
PREFEITURA MUNICIPAL DE SANTA TEREZA

Av. Itália, 474 – Fone: (54) 3456.1033

95715-000 - Santa Tereza - RS - Brasil - CNPJ: 91.987.719/0001-13

<http://www.santatereza.rs.gov.br>

Fone: **Fax:** **Celular:**

e-mail -

Por ser expressão de verdade, firmamos o presente.

_____, ____ de _____, de ____.

(Assinatura do dirigente da empresa)



ESTADO DO RIO GRANDE DO SUL

PREFEITURA MUNICIPAL DE SANTA TEREZA

Av. Itália, 474 – Fone: (54) 3456.1033

95715-000 - Santa Tereza - RS - Brasil - CNPJ: 91.987.719/0001-13

<http://www.santatereza.rs.gov.br>

**EDITAL DE CONCORRÊNCIA Nº 011/2024
PROCESSO ADMINISTRATIVO Nº 149/2024**

ANEXO IV

MODELO TERMO DE CREDENCIAMENTO

Através do presente, credenciamos o (a) Sr.(a)....., portador(a) da Cédula de Identidade nº e CPF nº, a participar da licitação instaurada pelo Município de Santa Tereza/RS, SRP na modalidade de Concorrência, sob o nº 003/2024, na qualidade de REPRESENTANTE LEGAL, outorgando-lhe plenos poderes para pronunciar-se em nome da empresa....., CNPJ nº, bem como formular propostas e praticar todos os demais atos inerentes ao certame.

..... (data).....

Assinatura do dirigente da empresa nome do dirigente da empresa

Obs: Caso o contrato social ou estatuto determinem que mais de uma pessoa deva assinar o credenciamento, a falta de qualquer uma delas invalida o documento para os fins deste procedimento licitatório.



ESTADO DO RIO GRANDE DO SUL
PREFEITURA MUNICIPAL DE SANTA TEREZA

Av. Itália, 474 – Fone: (54) 3456.1033

95715-000 - Santa Tereza - RS - Brasil - CNPJ: 91.987.719/0001-13

<http://www.santatereza.rs.gov.br>

EDITAL DE CONCORRÊNCIA Nº 011/2024
PROCESSO ADMINISTRATIVO Nº 149/2024

ANEXO V

MODELO DECLARAÇÃO DE CUMPRIMENTO DO ART. 63, I

Declaro, sob as penas da Lei, que a Empresa (Nome da empresa) CNPJ (n.º do CNPJ), sediada (endereço completo), **cumpre os requisitos para a habilitação, e que a proposta apresentada está em conformidade com as exigências do edital**, respondendo o declarante pela veracidade das suas informações, nos termos do Art. 63, I, da Lei 14.133/2021.

Local e Data

(assinatura e identificação do responsável legal/procurador da licitante)

Nome:

CPF:

Cargo:



ESTADO DO RIO GRANDE DO SUL
PREFEITURA MUNICIPAL DE SANTA TEREZA

Av. Itália, 474 – Fone: (54) 3456.1033

95715-000 - Santa Tereza - RS - Brasil - CNPJ: 91.987.719/0001-13

<http://www.santatereza.rs.gov.br>

EDITAL DE CONCORRÊNCIA Nº 011/2024
PROCESSO ADMINISTRATIVO Nº 149/2024

ANEXO VI

MODELO DECLARAÇÃO DE QUE CUMPRE O ART. 63, IV

Declaro, sob as penas da Lei, que a Empresa (Nome da empresa) CNPJ (n.º do CNPJ), sediada (endereço completo), **cumpre as exigências de reserva de cargos para pessoa com deficiência e para reabilitado da Previdência Social, previstas em lei e em outras normas específicas**, nos termos do Art. 63, IV, da Lei 14.133/2021.

Local e Data

(assinatura e identificação do responsável legal/procurador da licitante)

Nome:

CPF:

Cargo:



ESTADO DO RIO GRANDE DO SUL

PREFEITURA MUNICIPAL DE SANTA TEREZA

Av. Itália, 474 – Fone: (54) 3456.1033

95715-000 - Santa Tereza - RS - Brasil - CNPJ: 91.987.719/0001-13

<http://www.santatereza.rs.gov.br>

EDITAL DE CONCORRÊNCIA Nº 011/2024
PROCESSO ADMINISTRATIVO Nº 149/2024

ANEXO VII

MODELO DECLARAÇÃO DE ENQUADRAMENTO BENEFICIÁRIO DA LEI 123/2006

Declaramos para os devidos e necessários fins, na qualidade de licitante do procedimento licitatório sob a modalidade CONCORRÊNCIA nº ____/20____, que somos enquadrados na condição de _____ (preencher o enquadramento conforme Lei Complementar nº 123/2006 e suas alterações.

Por ser expressão da verdade, firmamos a presente Declaração.

Local e data.

Razão social da empresa, nome completo e assinatura (s) dos (s) representante (s) legal (is)

Assinatura do Contador da Empresa



ESTADO DO RIO GRANDE DO SUL
PREFEITURA MUNICIPAL DE SANTA TEREZA

Av. Itália, 474 – Fone: (54) 3456.1033

95715-000 - Santa Tereza - RS - Brasil - CNPJ: 91.987.719/0001-13

<http://www.santatereza.rs.gov.br>

EDITAL DE CONCORRÊNCIA Nº 011/2024
PROCESSO ADMINISTRATIVO Nº 149/2024

ANEXO VIII

MODELO DECLARAÇÃO DE QUE CUMPRE O ART. 63, §1º DA LEI 14.133/2.021

Declaro, sob as penas da Lei, que a Empresa (Nome da empresa) CNPJ (n.º do CNPJ), sediada (endereço completo), de que sua proposta econômica compreende a integralidade dos custos para atendimento dos direitos trabalhistas assegurados na Constituição Federal, nas leis trabalhistas, nas normas infralegais, nas convenções coletivas de trabalho e nos termos de ajustamento de conduta vigentes na data de entrega da proposta, nos termos do Art. 63, §1º DA LEI 14.133/2.021.

Local e Data

(assinatura e identificação do responsável legal/procurador da licitante)

Nome:

CPF:

Cargo:



ESTADO DO RIO GRANDE DO SUL

PREFEITURA MUNICIPAL DE SANTA TEREZA

Av. Itália, 474 – Fone: (54) 3456.1033

95715-000 - Santa Tereza - RS - Brasil - CNPJ: 91.987.719/0001-13

<http://www.santatereza.rs.gov.br>

EDITAL DE CONCORRÊNCIA Nº 011/2024
PROCESSO ADMINISTRATIVO Nº 149/2024

ANEXO IX

ANEXO XII – MODELO DECLARAÇÃO DE CUMPRIMENTO ART. 7º CONSTITUIÇÃO

Declaramos para os fins de direito, na qualidade de licitante do procedimento licitatório sob a modalidade de CONCORRÊNCIA nº _____/20_____, em cumprimento ao inciso XXXIII, do artigo 7º da Constituição Federal de que não possuímos em nosso quadro funcional pessoas menores de 18 (dezoito) anos em trabalho noturno, perigoso ou insalubre e, de menores de 16 (dezesesseis) anos em qualquer trabalho, salvo na condição de aprendiz, a partir dos 14 (quatorze) anos.

Por ser expressão da verdade, firmamos a presente.

Local e Data

(assinatura e identificação do responsável legal/procurador da licitante)

Nome:

CPF:

Cargo:



ESTADO DO RIO GRANDE DO SUL
PREFEITURA MUNICIPAL DE SANTA TEREZA

Av. Itália, 474 – Fone: (54) 3456.1033

95715-000 - Santa Tereza - RS - Brasil - CNPJ: 91.987.719/0001-13

<http://www.santatereza.rs.gov.br>

EDITAL DE CONCORRÊNCIA Nº 011/2024
PROCESSO ADMINISTRATIVO Nº 149/2024

ANEXO X

MODELO DECLARAÇÃO DE QUE CUMPRE O ART. 4º, §2º DA LEI 14.133/2.021

Declaro, sob as penas da Lei, que a Empresa (Nome da empresa) CNPJ (n.º do CNPJ), sediada (endereço completo), observa o limite de R\$ 4.800.000,00 na licitação, limitada às microempresas e às empresas de pequeno porte que, no ano-calendário de realização da licitação, ainda não tenham celebrado contratos com a Administração Pública cujos valores somados extrapolem a receita bruta máxima admitida para fins de enquadramento como empresa de pequeno porte, nos termos do Art. 4º, §2º da Lei 14.133/2.021

Local e Data

(assinatura e identificação do responsável legal/procurador da licitante)

Nome:

CPF:

Cargo:



ESTADO DO RIO GRANDE DO SUL
PREFEITURA MUNICIPAL DE SANTA TEREZA

Av. Itália, 474 – Fone: (54) 3456.1033
95715-000 - Santa Tereza - RS - Brasil - CNPJ: 91.987.719/0001-13
<http://www.santatereza.rs.gov.br>

EDITAL DE CONCORRÊNCIA Nº 011/2024
PROCESSO ADMINISTRATIVO Nº 149/2024

ANEXO XI

MINUTA DE CONTRATO DE PRESTAÇÃO DE SERVIÇOS Nº2024
EDITAL DE CONCORRÊNCIA Nº 011/2024

Pelo presente instrumento, o MUNICÍPIO DE SANTA TEREZA, Estado do Rio Grande do Sul, entidade de direito público, inscrita no CNPJ/MF sob nº 91.987.719/0001-13, neste ato representado pela Prefeita Municipal, a Sra., doravante denominado simplesmente CONTRATANTE e, empresa estabelecida, inscrita no CNPJ sob o nº, representada por, doravante denominada CONTRATADA, celebram entre si o presente Contrato que será regido pelas cláusulas e condições que seguem.

CLÁUSULA PRIMEIRA – DA FUNDAMENTAÇÃO

1.1 O presente instrumento é fundamentado no procedimento realizado pela CONTRATANTE através do edital de licitação de Concorrência nº 011/2024 e na proposta vencedora, conforme termos de homologação e de adjudicação datados de _____, e se regerá pelas cláusulas aqui previstas, bem como pelas normas da Lei Federal nº 14.133/2021 (inclusive nos casos omissos), suas alterações posteriores e demais dispositivos legais aplicáveis.

CLÁUSULA SEGUNDA – DO OBJETO

2.1 O presente contrato tem por objeto a contratação de empresa para restabelecimento de Pilar da Ponte dos Plátanos, pela CONTRATADA, a serem executados em regime de empreitada por preço global, conforme o projeto básico do edital de licitação nº 011/2024 e a proposta vencedora, que fazem parte integrante desse contrato, como se nele estivessem transcritos.

CLÁUSULA TERCEIRA – DO PREÇO

3.1 O preço a ser pago pela execução do objeto do presente contrato é de R\$ _____ (_____), conforme consta na proposta vencedora da licitação, aceito pela CONTRATADA, entendido este como preço justo e suficiente para a total execução do presente objeto, conforme cronograma físico-financeiro anexo ao presente instrumento.

CLÁUSULA QUARTA – DAS CONDIÇÕES DE PAGAMENTO



ESTADO DO RIO GRANDE DO SUL

PREFEITURA MUNICIPAL DE SANTA TEREZA

Av. Itália, 474 – Fone: (54) 3456.1033

95715-000 - Santa Tereza - RS - Brasil - CNPJ: 91.987.719/0001-13

<http://www.santatereza.rs.gov.br>

4.1 Os pagamentos serão realizados na conformidade do cronograma físico-financeiro e após vistoria da execução dos serviços e emissão de Laudo de Medição pelo Engenheiro da Prefeitura Municipal de Santa Tereza/RS, aprovado pelo fiscal do Contrato e Secretário Municipal solicitante dos serviços, quando então o licitante vencedor emitirá Nota Fiscal, e aguardará o depósito em conta bancária informada na proposta financeira pela licitante Contratada.

Parágrafo único. O pagamento correrá em até 10 (dez) dias a contar da apresentação de fatura aprovada. Se o término desse prazo coincidir com dia não útil, considerar-se-á como vencimento o primeiro dia útil imediatamente posterior.

CLÁUSULA QUINTA – DOS PRAZOS

5.1 Aplicam-se ao presente contrato os seguintes prazos:

I - A CONTRATADA deverá iniciar a execução dos serviços objeto do presente contrato após recebimento da Ordem de Execução dos Serviços, emitida pela CONTRATANTE;

II - O prazo de vigência do contrato será de 45 (quarenta e cinco) dias, tendo como prazo inicial a data da Ordem de Início.

III - O prazo máximo para a conclusão dos serviços é de 45 (quarenta e cinco) dias, conforme cronograma físico-financeiro, contados após o recebimento da ordem de serviço, podendo ser prorrogado a critério da Administração.

Parágrafo único. O presente contrato poderá ser prorrogados sucessivamente, respeitada a vigência máxima decenal, mediante demonstração de que as condições e os preços permanecem vantajosos para a CONTRATANTE, sendo permitidas eventuais negociações entre as partes.

CLÁUSULA SEXTA – DO RECURSO FINANCEIRO

6.1 As despesas do presente contrato correrão à conta da seguinte dotação orçamentária:

_____.

CLÁUSULA SÉTIMA – DA ATUALIZAÇÃO MONETÁRIA

7.1 Ocorrendo atraso no pagamento, os valores serão atualizados monetariamente pelo índice IPCA – E do período, ou outro índice que vier a substituí-lo, e a CONTRATANTE compensará a CONTRATADA com juros de 0,5% ao mês calculados pró-rata dia, até o efetivo pagamento.

CLÁUSULA OITAVA – DO REAJUSTAMENTO

8.1 O reajustamento do valor relativo ao presente contrato ocorrerá através de:

I – Reajustamento em sentido estrito, desde que ultrapassado o período mínimo de 1 (um) ano da data-base vinculada à data do orçamento estimado, através do índice _____; ou de

II – Repactuação no caso de regime de dedicação exclusiva de mão de obra ou de predominância de mão de obra, mediante demonstração analítica da variação dos custos, após o período mínimo de 1 (um) ano:

a) Da data de apresentação da proposta para os custos decorrentes do mercado;

b) Da celebração do acordo, da convenção coletiva ou do dissídio coletivo ao qual a proposta esteja vinculada para os custos de mão de obra.

Parágrafo único. Em sendo solicitada a repactuação, a CONTRATANTE responderá ao pedido dentro do prazo máximo de 30 (trinta) dias contados da data do fornecimento da documentação que o instruiu.



ESTADO DO RIO GRANDE DO SUL

PREFEITURA MUNICIPAL DE SANTA TEREZA

Av. Itália, 474 – Fone: (54) 3456.1033

95715-000 - Santa Tereza - RS - Brasil - CNPJ: 91.987.719/0001-13

<http://www.santatereza.rs.gov.br>

CLÁUSULA NONA – DO REEQUILÍBRIO ECONÔMICO-FINANCEIRO

9.1 Diante da ocorrência de fatos imprevisíveis ou previsíveis de consequências incalculáveis que venham a inviabilizar a execução do contrato nos termos inicialmente pactuados, será possível a alteração dos valores pactuados visando o restabelecimento do equilíbrio econômico-financeiro, mediante comprovação e respeitando a repartição objetiva de risco estabelecida. Parágrafo único. Em sendo solicitado o reequilíbrio econômico financeiro, a CONTRATANTE responderá ao pedido dentro do prazo máximo de 30 (trinta) dias contados da data do fornecimento da documentação que o instruiu.

CLÁUSULA DÉCIMA – DAS OBRIGAÇÕES DA CONTRATANTE

10.1 São obrigações da CONTRATANTE:

- I - Efetuar o devido pagamento à CONTRATADA referente aos serviços executados, nos termos do presente instrumento;
- II - Dar à CONTRATADA as condições necessárias à regular execução do contrato;
- III – Determinar as providências necessárias quando os serviços não estiverem sendo realizados na forma estipulada no edital e no presente contrato, sem prejuízo da aplicação das sanções pertinentes, quando for o caso;
- IV - Designar servidor pertencente ao quadro da CONTRATANTE, para ser responsável pelo acompanhamento e fiscalização da execução dos serviços objeto desse contrato.

CLÁUSULA DÉCIMA PRIMEIRA – DAS OBRIGAÇÕES DA CONTRATADA

11.1 São obrigações da CONTRATADA:

- I - A empresa vencedora deverá apresentar a ART (Anotação de Responsabilidade Técnica) e RNO (Registro Nacional de Obras), para execução das obras, ao setor de Engenharia após receber a ordem de serviço para iniciar a obra, a qual deverá ser providenciada num prazo de até dez dias após o recebimento da mesma.
- II - Sinalizar e iluminar adequadamente os locais em obras, nos turnos diurno e noturno, tomando todos os cuidados necessários durante todas as fases de execução, bem como limpeza final das obras, removendo entulhos, restos de materiais ou lixo de qualquer espécie que possa causar acidentes aos usuários do local;
- III - Matricular junto ao INSS as referidas obras, conforme o que prevê a legislação pertinente, fornecendo a CONTRATANTE cópia do CEI, bem como, a Certidão Negativa de Débitos ou Certidão Positiva de Débitos com efeitos de Negativa, junto ao INSS;
- IV - Emitir a “ART” da execução das obras quitadas;
- V - Manter no local da obra um técnico e preposto para representá-la, com atribuição específica junto ao CREA/RS, compatível com o objeto do contrato, previamente aceito pela fiscalização, com amplos poderes para representá-la em tudo quanto se relacione com a execução das obras e serviços, devendo permanecer no local das obras;
- VI - Cumprir e fazer cumprir as normas de medicina e segurança do trabalho;
- VII - Manter um diário na execução da obra, o qual deverá conter todas as anotações pertinentes à obra, devidamente rubricado pelo responsável técnico da CONTRATADA e pela fiscalização do CONTRATANTE, o qual receberá uma cópia autenticada;
- VIII - Assegurar a perfeita execução das obras, sua proteção e conservação até o recebimento definitivo das mesmas;
- IX - Permitir e facilitar à Fiscalização a inspeção aos locais das obras em qualquer dia e hora, devendo prestar todos os informes e esclarecimentos solicitados por esta;



ESTADO DO RIO GRANDE DO SUL

PREFEITURA MUNICIPAL DE SANTA TEREZA

Av. Itália, 474 – Fone: (54) 3456.1033

95715-000 - Santa Tereza - RS - Brasil - CNPJ: 91.987.719/0001-13

<http://www.santatereza.rs.gov.br>

- X** - Substituir qualquer material, quando em desacordo com as respectivas especificações;
- XI** - Assumir integral responsabilidade pelos encargos trabalhistas e previdenciários com empregados e prepostos e pelos encargos fiscais e comerciais, decorrentes da execução do contrato;
- XII** - Assumir todos os tributos que incidam ou venham a incidir sobre a obra contratada, correndo por sua conta exclusiva a quitação desses tributos;
- XIII** - Refazer, às suas expensas, quaisquer obras e/ou serviços executados em desobediência às normas técnicas vigentes, ao objeto contratado, às determinações e adequações da Fiscalização;
- XIV** - Efetuar o registro das obras no CREA/RS, em observância a legislação;
- XV** - Trabalhar aos sábados, domingos e feriados, quando solicitado pelo CONTRATANTE;
- XVI** - Fornecer todos os elementos materiais e humanos indispensáveis a realização dos serviços;
- XVII** – Fornecer os devidos EPIS aos funcionários garantindo a segurança durante a execução da obra;
- XVIII** - O contratado deverá destacar na nota fiscal o valor do Imposto de Renda Retido na Fonte, se for o caso, de conformidade com a portaria da Receita Federal do Brasil nº 1.234/2012, com base na tese fixada no recurso extraordinário 1.293.453 (STF), empresas optantes pelo simples nacional, ou que possuam Certificado de Filantropia, estão dispensadas do valor do Imposto.

CLÁUSULA DÉCIMA SEGUNDA– DA GESTÃO DO CONTRATO

- I - O Município de Santa Tereza-RS, através da Secretaria Municipal de Obras e Viação, designa o servidor Eng. Márcio André Cella, CREA-RS 085465-D, como responsável pela fiscalização dos serviços;
- II – Dentre as responsabilidades do(s) fiscal(is) está a necessidade de anotar, em registro próprio, todas as ocorrências relacionadas à execução do contrato, determinando o que for necessário para a regularização das faltas ou dos defeitos observados;

CLÁUSULA DÉCIMA TERCEIRA – DO RECEBIMENTO DO OBJETO

13.1 O objeto do presente contrato será recebido:

I - Provisoriamente, pelo responsável pela fiscalização, mediante “Termo de Aceitação Provisória”, assinado pelos representantes de ambas as partes, no prazo de 15 (quinze) dias contados da comunicação da CONTRATADA.

II - Definitivamente, 30 (trinta) dias após o recebimento provisório e depois de nova vistoria, mediante “Termo de Aceitação Definitiva”, assinado por ambas as partes.

Parágrafo único. O recebimento provisório ou definitivo não eximirá a CONTRATADA de eventual responsabilização em âmbito civil pela perfeita execução do contrato.

CLÁUSULA DÉCIMA QUARTA – DA GARANTIA DO OBJETO

14.1 A CONTRATADA se responsabilizará pelo prazo de 05 (cinco) anos a contar da data do recebimento definitivo do objeto pela CONTRATANTE pela solidez e pela segurança dos materiais e dos serviços executados, e, em caso de vício, defeito ou incorreção identificados, o contratado ficará responsável pela reparação, pela correção, pela reconstrução ou pela substituição necessárias.

CLÁUSULA DÉCIMA QUINTA – DAS PENALIDADES

15.1 A CONTRATADA estará sujeita às seguintes penalidades:



ESTADO DO RIO GRANDE DO SUL

PREFEITURA MUNICIPAL DE SANTA TEREZA

Av. Itália, 474 – Fone: (54) 3456.1033

95715-000 - Santa Tereza - RS - Brasil - CNPJ: 91.987.719/0001-13

<http://www.santatereza.rs.gov.br>

Nos termos do disposto na Lei 14.133/2021, pela inexecução parcial ou total deste contrato, o CONTRATANTE poderá aplicar à CONTRATADA as seguintes penalidades, sempre garantida a prévia defesa em processo administrativo:

- I – Advertência, por escrito, sempre que verificadas pequenas irregularidades para as quais haja concorrido;
- II - Multa de 0,3% (três décimos por cento), por dia de atraso, calculados sobre o valor do objeto contratado e não entregue;
- III – multa de 10% (dez por cento) sobre o valor total da contratação quando o contratado deixar de cumprir com as obrigações assumidas;

CLÁUSULA DÉCIMA SEXTA – DA RESCISÃO

16.1 As hipóteses que constituem motivo para rescisão contratual estão elencadas no art. 137 da Lei nº 14.133/2021, que poderão se dar, após assegurados o contraditório e a ampla defesa à IV - Suspensão do direito de participar de licitações e impedimento de contratar com o Município de Santa Tereza, pelo prazo de até 02 (dois) anos, dependendo da gravidade da falta;

V - Rescisão do contrato pelos motivos previstos na Lei 14.133/2021;

VI - Declaração de inidoneidade para licitar e contratar com a Administração Pública, nos casos de falta grave com comunicação aos respectivos registros cadastrais, enquanto perdurarem os motivos determinantes da punição ou até que seja promovida a reabilitação perante a autoridade que aplicou a penalidade, que será concedida sempre que a **CONTRATADA** ressarcir o **CONTRATANTE** pelos prejuízos resultantes e após decorrido o prazo da sanção aplicada com base no inciso IV.

CONTRATADA, por:

- I – Ato unilateral e escrito da CONTRATANTE, exceto nos casos em que esta tenha dado causa à extinção;
- II – Consensual, desde que haja interesse e seja conveniente para a CONTRATANTE;
- III – Por decisão arbitral ou judicial.

CLÁUSULA DÉCIMA SÉTIMA – DO FORO

17.1 As partes elegem o foro da Comarca de Bento Gonçalves/RS para dirimir quaisquer questões relacionadas ao presente contrato.

E, por estarem justos e contratados, firmam o presente instrumento em 02 (duas) vias de igual teor e forma.

Santa Tereza, __ de _____ de 2024.

Representante do Município

Representante da Empresa

Aprovado:

Procurador Jurídico

Cassiano Scandolaro Rodrigues

OAB/RS. 102.428



ESTADO DO RIO GRANDE DO SUL
PREFEITURA MUNICIPAL DE SANTA TEREZA

Av. Itália, 474 – Fone: (54) 3456.1033

95715-000 - Santa Tereza - RS - Brasil - CNPJ: 91.987.719/0001-13

<http://www.santatereza.rs.gov.br>

EDITAL DE CONCORRÊNCIA Nº 011/2024
PROCESSO ADMINISTRATIVO Nº 149/2024

ANEXO XII – Planilha Orçamentária e demais pranchas do projeto na sequência do documento



Tipo: OBRA OU SERVIÇO	Participação Técnica: INDIVIDUAL/PRINCIPAL
Convênio: SEHAB-RS	Motivo: NORMAL

Contratado		
Carteira: RS236549	Profissional: CRISTIANO FUGALI	E-mail: crisfgli@gmail.com
RNP: 2218265834	Título: Engenheiro Civil	
Empresa: NENHUMA EMPRESA		Nr.Reg.:

Contratante		
Nome: MUNICÍPIO DE SANTA TEREZA	E-mail:	
Endereço: AVENIDA ITÁLIA 474	Telefone:	CPF/CNPJ: 91987719000113
Cidade: SANTA TEREZA	Bairro.: CENTRO	CEP: 95715000 UF: RS

Identificação da Obra/Serviço		
Proprietário: MUNICÍPIO DE SANTA TEREZA		
Endereço da Obra/Serviço: PONTE DOS PLÁTANOS		CPF/CNPJ: 91987719000113
Cidade: SANTA TEREZA	Bairro: CENTRO	CEP: 95715000 UF: RS
Finalidade: PÚBLICO	Vlr Contrato(R\$): 33.842,12	Honorários(R\$):
Data Início: 17/01/2024	Prev.Fim: 17/02/2025	Ent.Classe:

Atividade Técnica	Descrição da Obra/Serviço	Quantidade	Unid.
Projeto	Estruturas - Muros de Contenção	60,00	M²
Projeto	META 2: RESTABELECIMENTO PILAR DA PONTE DOS PLÁTANOS	60,00	M²
Projeto	RECUPERAÇÃO DE PONTE	1,00	UN
Orçamento	DA OBRA		
Observações	PROJETOS SANTA TEREZA_S2ID_RES-RS-4317251-20240114-05		

ART registrada (paga) no CREA-RS em 17/01/2024

	Declaro serem verdadeiras as informações acima	De acordo
_____	_____	_____
Local e Data	CRISTIANO FUGALI	MUNICÍPIO DE SANTA TEREZA
	Profissional	Contratante

A AUTENTICIDADE DESTA ART PODE SER CONFIRMADA NO SITE DO CREA-RS, LINK SOCIEDADE - ART CONSULTA.

Nº OPERAÇÃO	Nº SICONV	PROPONENTE / TOMADOR
0	0	0

APELIDO DO EMPREENDIMENTO / DESCRIÇÃO DO LOTE
ESTABELECIMENTO PILAR DA PONTE DOS PLÁTANOS /

Conforme legislação tributária municipal, definir estimativa de percentual da base de cálculo para o ISS:	100,00%
Sobre a base de cálculo, definir a respectiva alíquota do ISS (entre 2% e 5%):	3,00%

TIPO DE OBRA
Obras Portuárias, Marítimas e Fluviais

Itens	Siglas	% Adotado
Administração Central	AC	5,52%
Seguro e Garantia	SG	1,22%
Risco	R	2,32%
Despesas Financeiras	DF	1,02%
Lucro	L	8,40%
Tributos (impostos COFINS 3%, e PIS 0,65%)	CP	3,65%
Tributos (ISS, variável de acordo com o município)	ISS	3,00%
Tributos (Contribuição Previdenciária sobre a Receita Bruta - 0% ou 4,5% - Desoneração)	CPRB	0,00%
BDI SEM desoneração (Fórmula Acórdão TCU)	BDI PAD	27,93%

Os valores de BDI foram calculados com o emprego da fórmula:

$$BDI = \frac{(1+AC + S + R + G) * (1 + DF) * (1+L)}{(1-CP-ISS-CRPB)} - 1$$

Declaro para os devidos fins que, conforme legislação tributária municipal, a base de cálculo deste tipo de obra corresponde à 100%, com a respectiva alíquota de 3%.

Declaro para os devidos fins que o regime de Contribuição Previdenciária sobre a Receita Bruta adotado para elaboração do orçamento foi SEM Desoneração, e que esta é a alternativa mais adequada para a Administração Pública.

Observações:

SANTA TEREZA/RS
Local

sexta-feira, 22 de março de 2024
Data

Responsável Técnico
Nome: CRISTIANO FUGALI
CREA/CAU: RS236549

FONTE	CÓDIGO	DESCRIÇÃO	UNIDADE	COEFIC.	CUSTO UNIT DESONERADO	CUSTO UNIT NÃO DESONER.
Composição	12	REASSENTAMENTO DE PEDRA ARGAMASSADA COM CIMENTO E AREIA 1:3, 40% DE ARGAMASSA EM VOLUME - AREIA COMERCIAL - COM REAPROVEITAMENTO DA PEDRA (Ref. SINAPI 103800)	m³		398,63	420,98
SINAPI	88309	PEDREIRO COM ENCARGOS COMPLEMENTARES	H	2,2158	23,74	26,68
SINAPI	88316	SERVEITE COM ENCARGOS COMPLEMENTARES	H	3,1021	19,68	21,98
SINAPI	88629	ARGAMASSA TRAÇO 1:3 (EM VOLUME DE CIMENTO E AREIA MÉDIA ÚMIDA), PREPARO MANUAL. AF_08/2019	M3	0,4412	645,96	665,67

05/02/2024

Data

Responsável Técnico:
CREA/CAU:

CRISTIANO FUGALI
CREA RS236549



PREFEITURA MUNICIPAL DE SANTA TEREZA
CRONOGRAMA FÍSICO-FINANCEIRO
RESTABELECIMENTO PILAR DA PONTE DOS PLÁTANOS

		1° quinzena	2° quinzena	3° quinzena	TOTAL
1. Administração local					
Físico	11,25%	33,33%	33,33%	33,33%	100%
Financeiro	R\$ 3.807,40	R\$ 1.269,13	R\$ 1.269,13	R\$ 1.269,14	R\$ 3.807,40
2. Serviços iniciais					
Físico	16,14%	100,00%			100%
Financeiro	R\$ 5.462,48	R\$ 5.462,48	R\$ -	R\$ -	R\$ 5.462,48
3. Execução de cortina de concreto					
Físico	60,99%	40,00%	60,00%		100%
Financeiro	R\$ 20.641,84	R\$ 8.256,74	R\$ 12.385,10	R\$ -	R\$ 20.641,84
4. Reassentamento de pedras dos pilares					
Físico	2,39%			100,00%	100%
Financeiro	R\$ 807,84	R\$ -	R\$ -	R\$ 807,84	R\$ 807,84
5. Serviços diversos					
Físico	9,23%			100,00%	100%
Financeiro	R\$ 3.122,56	R\$ -	R\$ -	R\$ 3.122,56	R\$ 3.122,56
TOTAL META 1	R\$ 33.842,12	R\$ 14.988,35	R\$ 13.654,23	R\$ 5.199,54	R\$ 33.842,12
	100,00%	44,29%	40,35%	15,36%	100,00%

Santa Tereza, 05 de fevereiro de 2024

GISELE CAUMO
PREFEITA DE SANTA TEREZA

CRISTIANO FUGALI
ENG. CIVIL - CREA RS236549



PREFEITURA MUNICIPAL DE SANTA TEREZA
ORÇAMENTO OBRAS DE RESTABELECIMENTO
RESTABELECIMENTO PILAR DA PONTE DOS PLÁTANOS

Protocolo S2ID: RES-RS-4317251-20240114-05
Referência: SINAPI RS 11/2023, SICRO RS 07/2023 e ANP RS 11/2023

ITEM	FONTE	CÓDIGO	DESCRIÇÃO	UNIDADE	QUANTIDADE	CUSTO UNITÁRIO	BDI (%)	PREÇO UNITÁRIO MÃO DE OBRA	PREÇO UNITÁRIO MÃO DE OBRA	PREÇO UNITÁRIO	PREÇO TOTAL MÃO DE OBRA	PREÇO TOTAL MÃO DE OBRA	PREÇO TOTAL
1. Administração local													
1.1	SINAPI	90778	Engenheiro civil de obra pleno com encargos complementares	h	10,00	R\$ 118,06	27,93%	R\$ 45,31	R\$ 105,72	R\$ 151,03	R\$ 453,09	R\$ 1.057,21	R\$ 1.510,30
1.2	SINAPI	90776	Encarregado geral com encargos complementares	h	30,00	R\$ 59,85	27,93%	R\$ 22,97	R\$ 53,60	R\$ 76,57	R\$ 689,13	R\$ 1.607,97	R\$ 2.297,10
Subtotal												R\$ 3.807,40	
2. Serviços iniciais													
Locação de andaime metálico tubular de encaixe, tipo de torre, cada painel com largura de 1 até 1,5 m e altura de *1,00* m, incluindo diagonal, barras de ligação, sapatas ou rodízios e demais itens necessários a montagem (não inclui instalação)													
2.1	SINAPI-I	10527		mXmês	60,00	R\$ 25,00	27,93%	R\$ 9,59	R\$ 22,39	R\$ 31,98	R\$ 575,64	R\$ 1.343,16	R\$ 1.918,80
2.2	SINAPI	97064	Montagem e desmontagem de andaime tubular tipo torre (exclui andaime e limpeza). Af_11/2017	m	60,00	R\$ 23,01	27,93%	R\$ 8,83	R\$ 20,61	R\$ 29,44	R\$ 529,92	R\$ 1.236,48	R\$ 1.766,40
2.3	SINAPI	103689	Fornecimento e instalação de placa de obra com chapa galvanizada e estrutura de madeira. Af_03/2022_ps	m²	4,50	R\$ 308,72	27,93%	R\$ 118,49	R\$ 276,46	R\$ 394,95	R\$ 533,18	R\$ 1.244,10	R\$ 1.777,28
Subtotal												R\$ 5.462,48	
3. Execução de cortina de concreto													
Lastro com material granular (pedra britada n.1 e pedra britada n.2), aplicado em pisos ou lajes sobre solo, espessura de *10 cm*. Af_07/2019													
3.1	SINAPI	100324		m³	0,38	R\$ 117,04	27,93%	R\$ 44,92	R\$ 104,81	R\$ 149,73	R\$ 17,07	R\$ 39,83	R\$ 56,90
Concreto magro para lastro, traço 1:4,5:4,5 (em massa seca de cimento/ areia média/ brita 1) - preparo mecânico com betoneira 400 l. Af_05/2021													
3.2	SINAPI	94962		m³	0,38	R\$ 383,64	27,93%	R\$ 147,24	R\$ 343,55	R\$ 490,79	R\$ 55,95	R\$ 130,55	R\$ 186,50
Fabricação, montagem e desmontagem de fôrma para cortina de contenção, em chapa de madeira compensada plastificada, e = 18 mm, 10 utilizações. Af_07/2019													
3.3	SINAPI	100341		m²	66,50	R\$ 43,41	27,93%	R\$ 16,66	R\$ 38,87	R\$ 55,53	R\$ 1.107,83	R\$ 2.584,92	R\$ 3.692,75
Armação de cortina de contenção em concreto armado, com aço CA-50 de 10 mm - montagem. Af_07/2019													
3.4	SINAPI	100344		kg	362,14	R\$ 12,02	27,93%	R\$ 4,61	R\$ 10,77	R\$ 15,38	R\$ 1.670,91	R\$ 3.898,80	R\$ 5.569,71
Concretagem de cortina de contenção, através de bomba lançamento, adensamento e acabamento. Af_07/2019													
3.5	SINAPI	100349		m³	13,72	R\$ 634,46	27,93%	R\$ 243,50	R\$ 568,16	R\$ 811,66	R\$ 3.340,79	R\$ 7.795,19	R\$ 11.135,98
Subtotal												R\$ 20.641,84	
4. Reassentamento de pedras dos pilares													
Reassentamento de pedra argamassada com cimento e areia 1:3, 40% de argamassa em volume - areia comercial - com reaproveitamento da pedra (Ref. SINAPI 103800)													
4.1	Composição	12		m³	1,50	R\$ 420,98	27,93%	R\$ 161,57	R\$ 376,99	R\$ 538,56	R\$ 242,35	R\$ 565,49	R\$ 807,84
Subtotal												R\$ 807,84	
5. Serviços diversos													
Retroscoavadeira sobre rodas com carregadeira, tração 4x4, potência liq. 88 hp, caçamba carreg. Cap. Mln. 1 m3, caçamba retro cap. 0,26 m3, peso operacional mín. 6.674 kg, profundidade escavação máx. 4,37 m - CHP diurno. Af_06/2014													
5.1	SINAPI	5678		CHP	16,00	R\$ 152,55	27,93%	R\$ 58,55	R\$ 136,61	R\$ 195,16	R\$ 936,77	R\$ 2.185,79	R\$ 3.122,56
Subtotal												R\$ 3.122,56	
TOTAL											R\$ 10.152,63	R\$ 23.689,49	R\$ 33.842,12

Santa Tereza, 05 de fevereiro de 2024

GISELE CAUMO
PREFEITA DE SANTA TEREZA

CRISTIANO FUGALI
ENG. CIVIL - CREA RS236549

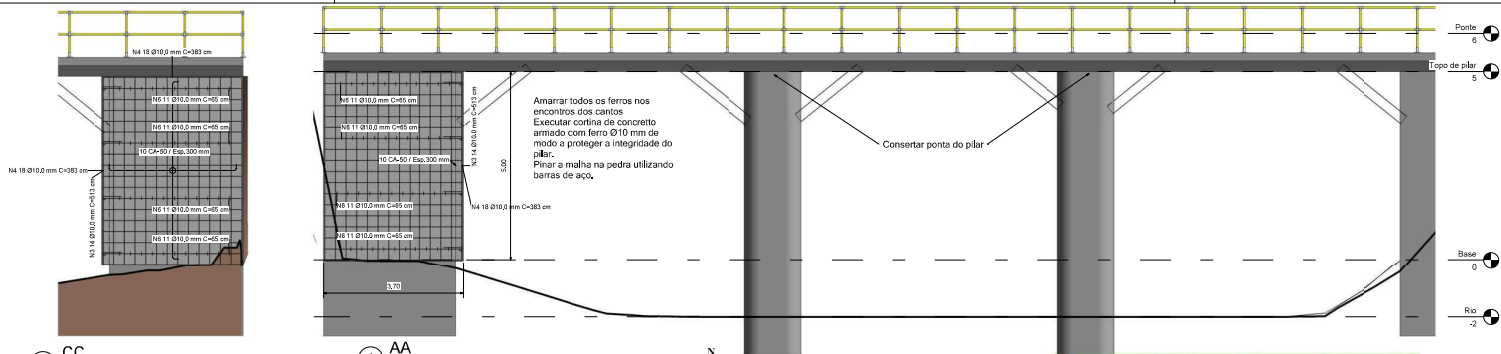

3 CC 1:50

1 AA 1:50

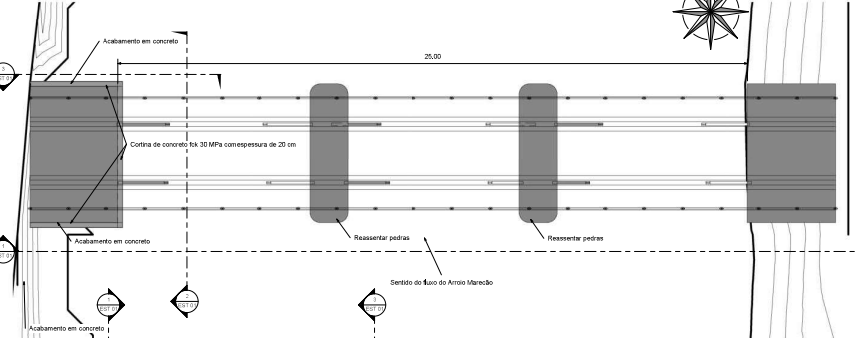

5 Base 1:75

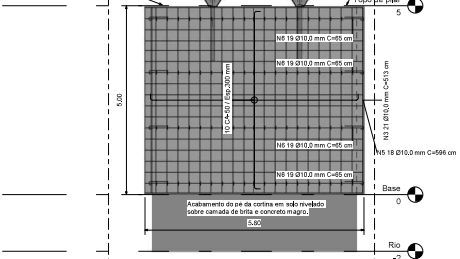

2 BB 1:50

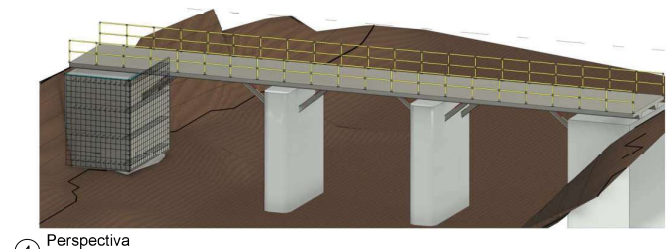

4 Perspectiva

TABELA DE CORTES DO AÇO							
Tipo	Coluna1	Coluna2	Coluna3	Coluna4	Coluna5	Coluna6	
	Comprimento barra	Comprimento total da barra	Quantidade	Contagem	Peso		
10 CA-50	10 mm	0,65 m	12,30 m 19	1	7,62 kg		
10 CA-50	10 mm	0,65 m	12,30 m 19	1	7,62 kg		
10 CA-50	10 mm	0,65 m	12,30 m 19	1	7,62 kg		
10 CA-50	10 mm	0,65 m	12,30 m 19	1	7,62 kg		
10 CA-50	10 mm	0,65 m	7,15 m 11	1	4,41 kg		
10 CA-50	10 mm	0,65 m	7,15 m 11	1	4,41 kg		
10 CA-50	10 mm	0,65 m	7,15 m 11	1	4,41 kg		
10 CA-50	10 mm	0,65 m	7,15 m 11	1	4,41 kg		
10 CA-50	10 mm	0,65 m	7,15 m 11	1	4,41 kg		
10 CA-50	10 mm	0,65 m	7,15 m 11	1	4,41 kg		
10 CA-50	10 mm	0,65 m	7,15 m 11	1	4,41 kg		
10 CA-50	10 mm	0,65 m	7,15 m 11	1	4,41 kg		
10 CA-50	10 mm	3,38 m	66,94 m 18	1	37,54 kg		
10 CA-50	10 mm	5,13 m	73,82 m 14	1	41,31 kg		
10 CA-50	10 mm	5,13 m	107,73 m 21	1	60,47 kg		
10 CA-50	10 mm	5,13 m	73,82 m 14	1	41,31 kg		
10 CA-50	10 mm	5,96 m	107,78 m 18	1	60,59 kg		

Volume de concreto: 13,72 m³
Forma: 66,90 m²

PROGETTARE
ENGENHARIA

RUA JOSÉ WANDERLEY, 30 - COL. CENTRO II

OBJETO: META 2 - RESTABELECIMENTO PILAR DA PONTE DOS PLATANOS

PROJETO: CRISTIANO FUGALIM CREIA R-2 235646

ORIENTADORA: KATHIA BENEDETTI

PROJETO: MUNICÍPIO DE SANTA TEREZA

PROFESSOR: EST 01

CONTRATO: CORTINA DE CONCRETO ARMADO

CONDOMÍNIO: INSTITUTO DE GESTÃO DE RECURSOS